



PREGÃO ELETRÔNICO Nº 90026/26-09

EDITAL Nº 0026/26-09 em www.gov.br/dnit

DEPARTAMENTO NACIONAL DE INFRAESTRUTURA DE TRANSPORTES

SUPERINTENDÊNCIA REGIONAL DO DNIT NO ESTADO DO PARANÁ (393028)

OBJETO

Contratação de empresa para a realização de nova entrada de energia elétrica da Superintendência Regional do Paraná em Curitiba, conforme projeto executivo aprovado na COPEL, instalação do Ramal alimentador entre a nova Medição e Quadro Geral de Baixa Tensão - QGBT, incluindo adequações elétricas internas identificadas em projeto executivo.

VALOR TOTAL DA CONTRATAÇÃO

R\$ 415.532,33

DATA DA SESSÃO PÚBLICA

Dia 19/02/2026 às 11:00 h (horário de Brasília)

CRITÉRIO DE JULGAMENTO:

Menor Preço

MODO DE DISPUTA:

Aberto e Fechado

TRATAMENTO FAVORECIDO ME/EPP/EQUIPARADAS

NÃO

MARGEM DE PREFERÊNCIA PARA ALGUM ITEM

NÃO



Baixe o APP Compras.gov.br
e apresente sua proposta!

DEPARTAMENTO NACIONAL DE INFRAESTRUTURA DE TRANSPORTES**PREGÃO ELETRÔNICO Nº 90026/26-09****(Edital nº 0026/26-09 em www.gov.br/dnit)**

(Processo Administrativo nº 50609.000758/2024-52)

Torna-se público que o Departamento Nacional de Infraestrutura de Transportes (DNIT), por meio da Superintendência Regional do DNIT no Estado do Paraná - Serviço de Cadastro e Licitações, sediado(a) na Avenida Victor Ferreira do Amaral, nº 1500, Bairro Tarumã, Curitiba -PR, realizará licitação na modalidade **PREGÃO**, na forma **ELETRÔNICA**, nos termos da Lei nº 14.133, de 2021 e demais legislação aplicável e, ainda, de acordo com as condições estabelecidas neste Edital.

1. DO OBJETO

1.1. O objeto da presente licitação é a **Contratação de empresa para a realização de nova entrada de energia elétrica da Superintendência Regional do Paraná em Curitiba, conforme projeto executivo aprovado na COPEL, instalação do Ramal alimentador entre a nova Medição e Quadro Geral de Baixa Tensão - QGBT, incluindo adequações elétricas internas identificadas em projeto executivo**, conforme condições, quantidades e exigências estabelecidas neste Edital e seus anexos.

1.2. **A licitação será realizada em UM ÚNICO ITEM.**

2. DA PARTICIPAÇÃO NA LICITAÇÃO

2.1. Poderão participar deste certame os interessados previamente credenciados no Sistema de Cadastramento Unificado de Fornecedores - SICAF e no Sistema de Compras do Governo Federal (www.gov.br/compras).

2.2. Os interessados deverão atender às condições exigidas no cadastramento no Sicafe até o terceiro dia útil anterior à data prevista para recebimento das propostas.

2.3. O licitante responsabiliza-se exclusiva e formalmente pelas transações efetuadas em seu nome, assume como firmes e verdadeiras suas propostas e seus lances, inclusive os atos praticados diretamente ou por seu representante, excluindo a responsabilidade do provedor do sistema ou do órgão ou entidade promotora da licitação por eventuais danos decorrentes de uso indevido das credenciais de acesso, ainda que por terceiros.

2.4. É de responsabilidade do cadastrado conferir a exatidão dos seus dados cadastrais nos Sistemas relacionados no item anterior e mantê-los atualizados junto aos órgãos responsáveis pela informação, devendo proceder, imediatamente, à correção ou à alteração dos registros tão logo identifique incorreção ou aqueles se tornem desatualizados.

2.5. A não observância do disposto no item anterior poderá ensejar desclassificação no momento da habilitação.

2.6. Será concedido tratamento favorecido para as microempresas e empresas de pequeno porte, e para o microempreendedor individual - MEI, nos limites previstos da Lei Complementar nº 123, de 2006 e do Decreto nº 8.538, de 2015.

2.7. Não poderão disputar esta licitação:

- 2.7.1 aquele que não atenda às condições deste Edital e seu(s) anexo(s);
- 2.7.2 sociedade que desempenhe atividade incompatível com o objeto da licitação;
- 2.7.3 *sociedades cooperativas*;
- 2.7.4 empresas estrangeiras que não tenham representação legal no Brasil com poderes expressos para receber citação e responder administrativa ou judicialmente;
- 2.7.5 autor do anteprojeto, do projeto básico ou do projeto executivo, pessoa física ou jurídica, quando a licitação versar sobre serviços ou fornecimento de bens a ele relacionados;
- 2.7.6 empresa, isoladamente ou em consórcio, responsável pela elaboração do projeto básico ou do projeto executivo, ou empresa da qual o autor do projeto seja dirigente, gerente, controlador, acionista ou detentor de mais de 5% (cinco por cento) do capital com direito a voto, responsável técnico ou subcontratado, quando a licitação versar sobre serviços ou fornecimento de bens a ela necessários;
- 2.7.7 pessoa física ou jurídica que se encontre, ao tempo da licitação, impossibilitada de participar da licitação em decorrência de sanção que lhe foi imposta;
- 2.7.8 aquele que mantenha vínculo de natureza técnica, comercial, econômica, financeira, trabalhista ou civil com dirigente do órgão ou entidade contratante ou com agente público que desempenhe função na licitação ou atue na fiscalização ou na gestão do contrato, ou que deles seja cônjuge, companheiro ou parente em linha reta, colateral ou por afinidade, até o terceiro grau;
- 2.7.9 empresas controladoras, controladas ou coligadas, nos termos da Lei nº 6.404, de 15 de dezembro de 1976, concorrendo entre si;
- 2.7.10 pessoa física ou jurídica que, nos 5 (cinco) anos anteriores à divulgação do edital, tenha sido condenada judicialmente, com trânsito em julgado, por exploração de trabalho infantil, por submissão de trabalhadores a condições análogas às de escravo ou por contratação de adolescentes nos casos vedados pela legislação trabalhista;
- 2.7.11 pessoas jurídicas reunidas em consórcio;
- 2.7.12 Organizações da Sociedade Civil de Interesse Público - OSCIP, atuando nessa condição;

2.8. Não poderá participar, direta ou indiretamente, da licitação ou da execução do contrato agente público do órgão ou entidade contratante, devendo ser observadas as situações que possam configurar conflito de interesses no exercício ou após o exercício do cargo ou emprego, nos termos da legislação que disciplina a matéria, conforme § 1º do art. 9º da Lei nº 14.133, de 2021.

2.9. O impedimento de que trata o item 2.7.7 será também aplicado ao licitante que atue em substituição a outra pessoa, física ou jurídica, com o intuito de burlar a efetividade da sanção a ela aplicada, inclusive a sua controladora, controlada ou coligada, desde que devidamente comprovado o ilícito ou a utilização fraudulenta da personalidade jurídica do licitante.

2.10. A critério da Administração e exclusivamente a seu serviço, o autor dos projetos e a empresa a que se referem os itens 2.7.5 e 2.7.6 poderão participar no apoio das atividades de planejamento da contratação, de execução da licitação ou de gestão do contrato, desde que sob supervisão exclusiva de agentes públicos do órgão ou entidade.

2.11. Equiparam-se aos autores do projeto as empresas integrantes do mesmo grupo econômico.

2.12. O disposto nos itens 2.7.5 e 2.7.6 não impede a licitação ou a contratação de serviço que inclua como encargo do contratado a elaboração do projeto básico e do projeto executivo, nas contratações integradas, e do projeto executivo, nos demais regimes de execução.

2.13. Em licitações e contratações realizadas no âmbito de projetos e programas parcialmente financiados por agência oficial de cooperação estrangeira ou por organismo financeiro internacional com recursos do financiamento ou da contrapartida nacional, não poderá participar pessoa física ou jurídica que integre o rol de pessoas sancionadas por essas entidades ou que seja declarada inidônea nos termos da Lei nº 14.133, de 2021.

2.14. A vedação de que trata o item 2.8 estende-se a terceiro que auxilie a condução da contratação na qualidade de integrante de equipe de apoio, profissional especializado ou funcionário ou representante de empresa que preste assessoria técnica.

3. DO ORÇAMENTO ESTIMADO

3.1. O orçamento estimado da presente contratação não será de caráter sigiloso.

4. DA APRESENTAÇÃO DA PROPOSTA E DOS DOCUMENTOS DE HABILITAÇÃO

4.1. Na presente licitação, a fase de habilitação sucederá as fases de apresentação de propostas e lances e de julgamento.

4.2. Os licitantes encaminharão, exclusivamente por meio do sistema eletrônico, a proposta com o preço ou o percentual de desconto, conforme o critério de julgamento adotado, até a data e o horário estabelecidos para abertura da sessão pública.

4.3. Caso a fase de habilitação anteceda as fases de apresentação de propostas e lances, os licitantes encaminharão, na forma e no prazo estabelecidos no item anterior, simultaneamente os documentos de habilitação e a proposta com o preço ou o percentual de desconto, observado o disposto nos itens 8.1.1 e 8.11.2 deste Edital.

4.4. No cadastramento da proposta inicial, o licitante declarará, em campo próprio do sistema, que:

4.4.1 está ciente e concorda com as condições contidas no edital e seus anexos, bem como de que a proposta apresentada compreende a integralidade dos custos para atendimento dos direitos trabalhistas assegurados na Constituição Federal, nas leis trabalhistas, nas normas infralegais, nas convenções coletivas de trabalho e nos termos de ajustamento de conduta vigentes na data de sua entrega em definitivo e que cumpre plenamente os requisitos de habilitação definidos no instrumento convocatório;

4.4.2 não emprega menor de 18 anos em trabalho noturno, perigoso ou insalubre e não emprega menor de 16 anos, salvo menor, a partir de 14 anos, na condição de aprendiz, nos termos do artigo 7º, XXXIII, da Constituição;

4.4.3 não possui empregados executando trabalho degradante ou forçado, observando o disposto nos incisos III e IV do art. 1º e no inciso III do art. 5º da Constituição Federal;

4.4.4 cumpre as exigências de reserva de cargos para pessoa com deficiência e para reabilitado da Previdência Social, previstas em lei e em outras normas específicas.

4.5. O fornecedor enquadrado como microempresa, empresa de pequeno porte ou sociedade cooperativa deverá declarar, ainda, em campo próprio do sistema eletrônico, que cumpre os requisitos estabelecidos no artigo 3º da Lei Complementar nº 123, de 2006, estando apto a usufruir do tratamento favorecido estabelecido em seus arts. 42 a 49, observado o disposto nos §§ 1º ao 3º do art. 4º, da Lei nº 14.133, de 2021.

4.6. Não poderá se beneficiar do tratamento jurídico diferenciado estabelecido nos arts. 42 a 49 da Lei Complementar nº 123, de 2006, a pessoa jurídica:

- 4.6.1 de cujo capital participe outra pessoa jurídica;
 - 4.6.2 que seja filial, sucursal, agência ou representação, no País, de pessoa jurídica com sede no exterior;
 - 4.6.3 de cujo capital participe pessoa física que seja inscrita como empresário ou seja sócia de outra empresa que receba tratamento jurídico diferenciado nos termos da Lei Complementar nº 123, de 2006, desde que a receita bruta global ultrapasse o limite de que trata o inciso II do art. 3º da referida lei;
 - 4.6.4 cujo titular ou sócio participe com mais de 10% (dez por cento) do capital de outra empresa não beneficiada pela Lei Complementar nº 123, de 2006, desde que a receita bruta global ultrapasse o limite de que trata o inciso II do art. 3º da referida lei;
 - 4.6.5 cujo sócio ou titular seja administrador ou equiparado de outra pessoa jurídica com fins lucrativos, desde que a receita bruta global ultrapasse o limite de que trata o inciso II do art. 3º da referida lei;
 - 4.6.6 constituída sob a forma de cooperativas, salvo as de consumo;
 - 4.6.7 que participe do capital de outra pessoa jurídica;
 - 4.6.8 que exerça atividade de banco comercial, de investimentos e de desenvolvimento, de caixa econômica, de sociedade de crédito, financiamento e investimento ou de crédito imobiliário, de corretora ou de distribuidora de títulos, valores mobiliários e câmbio, de empresa de arrendamento mercantil, de seguros privados e de capitalização ou de previdência complementar;
 - 4.6.9 resultante ou remanescente de cisão ou qualquer outra forma de desmembramento de pessoa jurídica que tenha ocorrido em um dos 5 (cinco) anos-calendário anteriores;
 - 4.6.10 constituída sob a forma de sociedade por ações.
 - 4.6.11 cujos titulares ou sócios guardem, cumulativamente, com o contratante do serviço, relação de pessoalidade, subordinação e habitualidade.
- 4.7. A falsidade da declaração de que trata os itens 4.4 ou 4.6 sujeitará o licitante às sanções previstas na Lei nº 14.133, de 2021, e neste Edital.
- 4.8. Os licitantes poderão retirar ou substituir a proposta ou, na hipótese de a fase de habilitação anteceder as fases de apresentação de propostas e lances e de julgamento, os documentos de habilitação anteriormente inseridos no sistema, até a abertura da sessão pública.
- 4.9. Não haverá ordem de classificação na etapa de apresentação da proposta e dos documentos de habilitação pelo licitante, o que ocorrerá somente após os procedimentos de abertura da sessão pública e da fase de envio de lances.
- 4.10. Serão disponibilizados para acesso público os documentos que compõem a proposta dos licitantes convocados para apresentação de propostas, após a fase de envio de lances.
- 4.11. Desde que disponibilizada a funcionalidade no sistema, o licitante poderá parametrizar o seu valor final mínimo ou o seu percentual de desconto máximo quando do cadastramento da proposta e obedecerá às seguintes regras:
- 4.11.1 a aplicação do intervalo mínimo de diferença de valores ou de percentuais entre os lances, que incidirá tanto em relação aos lances intermediários quanto em relação ao lance que cobrir a melhor oferta; e
 - 4.11.2 os lances serão de envio automático pelo sistema, respeitado o valor final mínimo, caso estabelecido, e o intervalo de que trata o subitem acima.

4.12. O valor final mínimo ou o percentual de desconto final máximo parametrizado no sistema poderá ser alterado pelo fornecedor durante a fase de disputa, sendo vedado:

4.12.1 valor superior a lance já registrado pelo fornecedor no sistema, quando adotado o critério de julgamento por menor preço; e

4.12.2 percentual de desconto inferior a lance já registrado pelo fornecedor no sistema, quando adotado o critério de julgamento por maior desconto.

4.13. O valor final mínimo ou o percentual de desconto final máximo parametrizado na forma do item 4.12 possuirá caráter sigiloso para os demais fornecedores e para o órgão ou entidade promotora da licitação, podendo ser disponibilizado estrita e permanentemente aos órgãos de controle externo e interno.

4.14. Caberá ao licitante interessado em participar da licitação acompanhar as operações no sistema eletrônico durante o processo licitatório e se responsabilizar pelo ônus decorrente da perda de negócios diante da inobservância de mensagens emitidas pela Administração ou de sua desconexão.

4.15. O licitante deverá comunicar imediatamente ao provedor do sistema qualquer acontecimento que possa comprometer o sigilo ou a segurança, para imediato bloqueio de acesso.

5. DO PREENCHIMENTO DA PROPOSTA

5.1. O licitante deverá enviar sua proposta mediante o preenchimento, no sistema eletrônico, dos seguintes campos:

5.1.1 **Valor unitário e total do item;**

5.2. Todas as especificações do objeto contidas na proposta vinculam o licitante.

5.2.1 O licitante **NÃO** poderá oferecer proposta em quantitativo inferior ao máximo previsto para contratação.

5.3. Nos valores propostos estarão inclusos todos os custos operacionais, encargos previdenciários, trabalhistas, tributários, comerciais e quaisquer outros que incidam direta ou indiretamente na execução do objeto.

5.4. Os preços ofertados, tanto na proposta inicial, quanto na etapa de lances, serão de exclusiva responsabilidade do licitante, não lhe assistindo o direito de pleitear qualquer alteração, sob alegação de erro, omissão ou qualquer outro pretexto.

5.5. Se o regime tributário da empresa implicar o recolhimento de tributos em percentuais variáveis, a cotação adequada será a que corresponde à média dos efetivos recolhimentos da empresa nos últimos doze meses.

5.5.1 No regime de incidência não-cumulativa de PIS e COFINS, a cotação adequada será a que corresponde à média das alíquotas efetivamente recolhidas pela empresa, comprovada, a qualquer tempo, por documentos de Escrituração Fiscal Digital da Contribuição (EFD-Contribuições) para o PIS/PASEP e COFINS dos últimos 12 (doze) meses anteriores à apresentação da proposta, ou por outro meio hábil.

5.6. Independentemente do percentual de tributo inserido na planilha, no pagamento serão retidos na fonte os percentuais estabelecidos na legislação vigente.

5.7. Na presente licitação, a Microempresa e a Empresa de Pequeno Porte poderão se beneficiar do regime de tributação pelo Simples Nacional.

5.8. A apresentação das propostas implica obrigatoriedade do cumprimento das disposições nelas contidas, em conformidade com o que dispõe o Termo de Referência/Projeto Básico, assumindo o proponente o compromisso de executar o objeto licitado nos seus termos, bem como de fornecer os materiais,

equipamentos, ferramentas e utensílios necessários, em quantidades e qualidades adequadas à perfeita execução contratual, promovendo, quando requerido, sua substituição.

5.9. O prazo de validade da proposta não será inferior a **60 (sessenta)** dias, a contar da data de sua apresentação.

5.10. Os licitantes devem respeitar os preços máximos estabelecidos nas normas de regência de contratações públicas federais, quando participarem de licitações públicas;

5.11. Caso o critério de julgamento seja o de menor preço, os licitantes devem respeitar os preços máximos previstos no Termo de Referência/Projeto Básico;

5.12. Caso o critério de julgamento seja o de maior desconto, o preço já decorrente da aplicação do desconto ofertado deverá respeitar os preços máximos previstos no Termo de Referência.

5.13. O descumprimento das regras supramencionadas pode ensejar a responsabilização pelo Tribunal de Contas da União e, após o devido processo legal, gerar as seguintes consequências: assinatura de prazo para a adoção das medidas necessárias ao exato cumprimento da lei, nos termos do art. 71, inciso IX, da Constituição; ou condenação dos agentes públicos responsáveis e da empresa contratada ao pagamento dos prejuízos ao erário, caso verificada a ocorrência de superfaturamento por sobrepreço na execução do contrato.

6. DA ABERTURA DA SESSÃO, CLASSIFICAÇÃO DAS PROPOSTAS E FORMULAÇÃO DE LANCES

6.1. A abertura da presente licitação dar-se-á automaticamente em sessão pública, por meio de sistema eletrônico, na data, horário e local indicados neste Edital.

6.2. Os licitantes poderão retirar ou substituir a proposta ou os documentos de habilitação, quando for o caso, anteriormente inseridos no sistema, até a abertura da sessão pública.

6.3. O sistema disponibilizará campo próprio para troca de mensagens entre o Pregoeiro/Agente de Contratação/Comissão e os licitantes.

6.4. Iniciada a etapa competitiva, os licitantes deverão encaminhar lances exclusivamente por meio de sistema eletrônico, sendo imediatamente informados do seu recebimento e do valor consignado no registro.

6.5. O lance deverá ser ofertado pelo valor unitário do item.

6.6. Os licitantes poderão oferecer lances sucessivos, observando o horário fixado para abertura da sessão e as regras estabelecidas no Edital.

6.7. O licitante somente poderá oferecer lance de valor inferior ou percentual de desconto superior ao último por ele ofertado e registrado pelo sistema.

6.8. O intervalo mínimo de diferença de valores ou percentuais entre os lances, que incidirá tanto em relação aos lances intermediários quanto em relação à proposta que cobrir a melhor oferta deverá ser: **0,05% (conforme item 1.10 do Termo de Referência – Anexo I do Edital)**.

6.9. O licitante poderá, uma única vez, excluir seu último lance ofertado, no intervalo de quinze segundos após o registro no sistema, na hipótese de lance inconsistente ou inexequível.

6.10. O procedimento seguirá de acordo com o modo de disputa adotado.

6.11. Será adotado para o envio de lances na presente licitação o modo de disputa “**aberto e fechado**”, os licitantes apresentarão lances públicos e sucessivos, com lance final e fechado.

6.11.1 A etapa de lances da sessão pública terá duração inicial de quinze minutos. Após esse prazo, o sistema encaminhará aviso de fechamento iminente dos lances, após o que transcorrerá o período de

até dez minutos, aleatoriamente determinado, findo o qual será automaticamente encerrada a recepção de lances.

6.11.2 Encerrado o prazo previsto no subitem anterior, o sistema abrirá oportunidade para que o autor da oferta de valor mais baixo e os das ofertas com preços até 10% (dez por cento) superiores àquela possam ofertar um lance final e fechado em até cinco minutos, o qual será sigiloso até o encerramento deste prazo.

6.11.3 No procedimento de que trata o subitem supra, o licitante poderá optar por manter o seu último lance da etapa aberta, ou por ofertar melhor lance.

6.11.4 Não havendo pelo menos três ofertas nas condições definidas neste item, poderão os autores dos melhores lances subsequentes, na ordem de classificação, até o máximo de três, oferecer um lance final e fechado em até cinco minutos, o qual será sigiloso até o encerramento deste prazo.

6.11.5 Após o término dos prazos estabelecidos nos itens anteriores, o sistema ordenará e divulgará os lances segundo a ordem crescente de valores.

6.12. Após o término dos prazos estabelecidos nos subitens anteriores, o sistema ordenará e divulgará os lances segundo a ordem crescente de valores.

6.13. Não serão aceitos dois ou mais lances de mesmo valor, prevalecendo aquele que for recebido e registrado em primeiro lugar.

6.14. Durante o transcurso da sessão pública, os licitantes serão informados, em tempo real, do valor do menor lance registrado, vedada a identificação do licitante.

6.15. No caso de desconexão com o Pregoeiro/Agente de Contratação/Comissão, no decorrer da etapa competitiva da licitação, o sistema eletrônico poderá permanecer acessível aos licitantes para a recepção dos lances.

6.16. Quando a desconexão do sistema eletrônico para o Pregoeiro/Agente de Contratação/Comissão persistir por tempo superior a dez minutos, a sessão pública será suspensa e reiniciada somente após decorridas vinte e quatro horas da comunicação do fato pelo Pregoeiro/Agente de Contratação/Comissão aos participantes, no sítio eletrônico utilizado para divulgação.

6.17. Caso o licitante não apresente lances, concorrerá com o valor de sua proposta.

6.18. Em relação a itens não exclusivos para participação de microempresas e empresas de pequeno porte, uma vez encerrada a etapa de lances, será efetivada a verificação automática, junto à Receita Federal, do porte da entidade empresarial, caso a contratação não se enquadre nas vedações dos §§1º e 2º do art. 4º da Lei nº 14.133, de 2021. O sistema identificará em coluna própria as microempresas e empresas de pequeno porte participantes, procedendo à comparação com os valores da primeira colocada, se esta for empresa de maior porte, assim como das demais classificadas, para o fim de aplicar-se o disposto nos arts. 44 e 45 da Lei Complementar nº 123, de 2006, regulamentada pelo Decreto nº 8.538, de 2015.

6.18.1 Nessas condições, as propostas de microempresas e empresas de pequeno porte que se encontrarem na faixa de até 5% (cinco por cento) (modalidade Pregão) serão consideradas empatadas com a primeira colocada.

6.18.2 A licitante mais bem classificada nos termos do subitem anterior terá o direito de encaminhar uma última oferta para desempate, obrigatoriamente em valor inferior ao da primeira colocada, no prazo de 5 (cinco) minutos controlados pelo sistema, contados após a comunicação automática para tanto.

6.18.3 Caso a microempresa ou a empresa de pequeno porte melhor classificada desista ou não se manifeste no prazo estabelecido, serão convocadas as demais licitantes microempresa e empresa de pequeno porte que se encontrem naquele intervalo de até 5% (cinco por cento), (modalidade Pregão), na ordem de classificação, para o exercício do mesmo direito, no prazo estabelecido no subitem anterior.

6.18.4 No caso de equivalência dos valores apresentados pelas microempresas e empresas de pequeno porte que se encontrem nos intervalos estabelecidos nos subitens anteriores, será realizado sorteio entre elas para que se identifique aquela que primeiro poderá apresentar melhor oferta.

6.18.5 A obtenção do benefício a que se refere o item anterior fica limitada às microempresas e às empresas de pequeno porte que, no ano-calendário de realização da licitação, ainda não tenham celebrado contratos com a Administração Pública cujos valores somados extrapolem a receita bruta máxima admitida para fins de enquadramento como empresa de pequeno porte.

6.19. Só poderá haver empate entre propostas iguais (não seguidas de lances), ou entre lances finais da fase fechada do modo de disputa aberto e fechado.

6.20. Havendo eventual empate entre propostas ou lances, o critério de desempate será aquele previsto no art. 60 da Lei nº 14.133, de 2021, nesta ordem:

6.20.1 disputa final, hipótese em que os licitantes empatados poderão apresentar nova proposta em ato contínuo à classificação;

6.20.2 avaliação do desempenho contratual prévio dos licitantes, para a qual deverão preferencialmente ser utilizados registros cadastrais para efeito de atesto de cumprimento de obrigações previstos nesta Lei;

6.20.3 desenvolvimento pelo licitante de ações de equidade entre homens e mulheres no ambiente de trabalho, conforme Decreto nº 11.430, de 8 de março de 2023;

6.20.4 desenvolvimento pelo licitante de programa de integridade, conforme Decreto nº 12.304, de 2024.

6.21. Persistindo o empate, será assegurada preferência, sucessivamente, aos bens e serviços produzidos ou prestados por:

6.21.1 *empresas estabelecidas no território do Estado ou do Distrito Federal do órgão ou entidade da Administração Pública estadual ou distrital licitante ou, no caso de licitação realizada por órgão ou entidade de Município, no território do Estado em que este se localize;*

6.21.2 empresas brasileiras;

6.21.3 empresas que invistam em pesquisa e no desenvolvimento de tecnologia no País;

6.21.4 empresas que comprovem a prática de mitigação, nos termos da Lei nº 12.187, de 29 de dezembro de 2009.

6.22. Esgotados todos os demais critérios de desempate previstos em lei, a escolha do licitante vencedor ocorrerá por sorteio, em ato público, para o qual todos os licitantes serão convocados, vedado qualquer outro processo.

6.23. Encerrada a etapa de envio de lances da sessão pública, na hipótese da proposta do primeiro colocado permanecer acima do preço máximo ou inferior ao desconto definido para a contratação, o Pregoeiro/Agente de Contratação/Comissão poderá negociar condições mais vantajosas, após definido o resultado do julgamento.

6.23.1 A negociação poderá ser feita com os demais licitantes, segundo a ordem de classificação inicialmente estabelecida, quando o primeiro colocado, mesmo após a negociação, for desclassificado em razão de sua proposta permanecer acima do preço máximo definido pela Administração.

6.23.2 A negociação será realizada por meio do sistema, podendo ser acompanhada pelos demais licitantes.

6.23.3 O resultado da negociação será divulgado a todos os licitantes e anexado aos autos do processo licitatório.

6.23.4 O Pregoeiro/Agente de Contratação/Comissão solicitará ao licitante mais bem classificado que, no prazo de 04 (quatro) horas, envie a proposta adequada ao último lance ofertado após a negociação realizada, acompanhada, se for o caso, dos documentos complementares, quando necessários à confirmação daqueles exigidos neste Edital e já apresentados.

6.23.5 É facultado ao Pregoeiro/Agente de Contratação/Comissão prorrogar o prazo estabelecido, a partir de solicitação fundamentada feita no chat pelo licitante, antes de findo o prazo.

6.24. Após a negociação do preço, o Pregoeiro/Agente de Contratação/Comissão iniciará a fase de aceitação e julgamento da proposta.

7. DA FASE DE JULGAMENTO

7.1. Encerrada a etapa de negociação, o Pregoeiro/Agente de Contratação/Comissão verificará se o licitante provisoriamente classificado em primeiro lugar atende às condições de participação no certame, conforme previsto no art. 14 da Lei nº 14.133, de 2021, legislação correlata e no item 2.7 do edital, especialmente quanto à existência de sanção que impeça a participação no certame ou a futura contratação, mediante a consulta aos seguintes cadastros:

7.1.1 Sicafe;

7.1.2 Cadastro Nacional de Empresas Punidas – CNEP, mantido pela Controladoria-Geral da União (<https://portal.datransparencia.gov.br/pagina-interna/603244-cnep>).

7.2. A consulta aos cadastros será realizada no nome e no CNPJ da empresa licitante.

7.2.1 A consulta no CNEP quanto às sanções previstas na Lei nº 8.429, de 1992, também ocorrerá no nome e no CPF do sócio majoritário da empresa licitante, se houver, por força do art. 12 da citada lei.

7.3. Caso conste na Consulta de Situação do licitante a existência de Ocorrências Impeditivas Indiretas, o Pregoeiro/Agente de Contratação/Comissão diligenciará para verificar se houve fraude por parte das empresas apontadas no Relatório de Ocorrências Impeditivas Indiretas.

7.3.1 A tentativa de burla será verificada por meio dos vínculos societários, linhas de fornecimento similares, dentre outros.

7.3.2 O licitante será convocado para manifestação previamente a uma eventual desclassificação.

7.3.3 Constatada a existência de sanção, o licitante será reputado inabilitado, por falta de condição de participação.

7.4. Na hipótese de inversão das fases de habilitação e julgamento, caso atendidas as condições de participação, será iniciado o procedimento de habilitação.

7.5. Caso o licitante provisoriamente classificado em primeiro lugar tenha se utilizado de algum tratamento favorecido às ME/EPPs ou tenha se valido da aplicação da margem de preferência, o Pregoeiro/Agente de Contratação/Comissão verificará se o licitante faz jus ao benefício aplicado.

7.5.1 Caso o licitante não venha a comprovar o atendimento dos requisitos para fazer jus ao benefício da margem de preferência, as propostas serão reclassificadas, para fins de nova aplicação da margem de preferência.

7.6. Verificadas as condições de participação e de utilização do tratamento favorecido, o Pregoeiro/Agente de Contratação/Comissão examinará a proposta classificada em primeiro lugar quanto à adequação ao objeto e à compatibilidade do preço em relação ao máximo estipulado para contratação neste Edital e em seus anexos, observado o disposto nos arts. 29 a 35 da Instrução Normativa SEGES/ME nº 73, de 30 de setembro de 2022.

7.7. Será desclassificada a proposta vencedora que:

- 7.7.1 conter vícios insanáveis;
- 7.7.2 não obedecer às especificações técnicas contidas no Termo de Referência/Projeto Básico;
- 7.7.3 apresentar preços inexequíveis ou permanecerem acima do preço máximo definido para a contratação;
- 7.7.4 não tiver sua exequibilidade demonstrada, quando exigido pela Administração;
- 7.7.5 apresentar desconformidade com quaisquer outras exigências deste Edital ou seus anexos, desde que insanável.

7.8. No caso de bens e serviços em geral, é indício de inexequibilidade das propostas valores inferiores a 50% (cinquenta por cento) do valor orçado pela Administração.

7.9. A inexequibilidade, na hipótese de que trata o item anterior, só será considerada após diligência do Pregoeiro/Agente de Contratação/Comissão, que comprove:

- 7.9.1 que o custo do licitante ultrapassa o valor da proposta; e
- 7.9.2 inexistirem custos de oportunidade capazes de justificar o vulto da oferta.

7.10. Se houver indícios de inexequibilidade da proposta de preço, ou em caso da necessidade de esclarecimentos complementares, poderão ser efetuadas diligências, para que o licitante comprove a exequibilidade da proposta.

7.11. Caso o custo global estimado do objeto licitado tenha sido decomposto em seus respectivos custos unitários por meio de Planilha de Custos e Formação de Preços elaborada pela Administração, o licitante classificado em primeiro lugar será convocado para apresentar Planilha por ele elaborada, com os respectivos valores adequados ao valor final da sua proposta, sob pena de não aceitação da proposta.

7.12. Erros no preenchimento da planilha não constituem motivo para a desclassificação da proposta. A planilha poderá ser ajustada pelo licitante, no prazo indicado pelo sistema, desde que não haja majoração do preço e que se comprove que este é o bastante para arcar com todos os custos da contratação;

7.12.1 O ajuste de que trata este dispositivo se limita a sanar erros ou falhas que não alterem a substância das propostas;

7.12.2 Considera-se erro no preenchimento da planilha passível de correção a indicação de recolhimento de impostos e contribuições na forma do Simples Nacional, quando não cabível esse regime.

7.13. Para fins de análise da proposta quanto ao cumprimento das especificações do objeto, poderá ser colhida a manifestação escrita do setor requisitante do serviço ou da área especializada no objeto.

7.14. Caso o Termo de Referência exija a apresentação de carta de solidariedade emitida pelo fabricante, que assegure a execução do contrato, no caso de licitante revendedor ou distribuidor, o licitante classificado em primeiro lugar deverá apresentá-la, sob pena de não aceitação da proposta.

7.15. Se a Proposta apresentada pelo primeiro classificado não for aceita, o Pregoeiro/Agente de Contratação/Comissão analisará a aceitabilidade da proposta ou lance ofertado pelo segundo classificado e, assim, sucessivamente, até a verificação de uma que atenda às especificações constantes no Termo de Referência.

8. DA FASE DE HABILITAÇÃO

8.1. Os documentos previstos no Termo de Referência, necessários e suficientes para demonstrar a capacidade do licitante de realizar o objeto da licitação, serão exigidos para fins de habilitação, nos termos dos arts. 62 a 70 da Lei nº 14.133, de 2021.

8.1.1 A documentação exigida para fins de habilitação jurídica, fiscal, social e trabalhista e econômico-financeira, poderá ser substituída pelo registro cadastral no Sicafe.

8.2. Quando permitida a participação de empresas estrangeiras que não funcionem no País, as exigências de habilitação serão atendidas mediante documentos equivalentes, inicialmente apresentados em tradução livre.

8.3. Na hipótese de o licitante vencedor ser empresa estrangeira que não funcione no País, para fins de assinatura do contrato ou da ata de registro de preços, os documentos exigidos para a habilitação serão traduzidos por tradutor juramentado no País e apostilados nos termos do disposto no Decreto nº 8.660, de 29 de janeiro de 2016, ou de outro que venha a substituí-lo, ou consularizados pelos respectivos consulados ou embaixadas.

8.4. Os documentos exigidos para fins de habilitação poderão ser apresentados em original, por cópia ou por meio digital.

8.5. Os documentos exigidos para fins de habilitação poderão ser substituídos por registro cadastral emitido por órgão ou entidade pública, desde que o registro tenha sido feito em obediência ao disposto na Lei nº 14.133, de 2021.

8.6. Será verificado se o licitante apresentou declaração de que atende aos requisitos de habilitação, e o declarante responderá pela veracidade das informações prestadas, na forma da lei.

8.7. Será verificado se o licitante apresentou no sistema, sob pena de inabilitação, a declaração de que cumpre as exigências de reserva de cargos para pessoa com deficiência e para reabilitado da Previdência Social, previstas em lei e em outras normas específicas.

8.8. O licitante deverá apresentar, sob pena de desclassificação, declaração de que suas propostas econômicas compreendem a integralidade dos custos para atendimento dos direitos trabalhistas assegurados na Constituição Federal, nas leis trabalhistas, nas normas infralegais, nas convenções coletivas de trabalho e nos termos de ajustamento de conduta vigentes na data de entrega das propostas.

8.9. A habilitação será verificada por meio do Sicafe, nos documentos por ele abrangidos.

8.9.1 Somente haverá a necessidade de comprovação do preenchimento de requisitos mediante apresentação dos documentos originais não-digitais quando houver dúvida em relação à integridade do documento digital ou quando a lei expressamente o exigir.

8.10. É de responsabilidade do licitante conferir a exatidão dos seus dados cadastrais no Sicafe e mantê-los atualizados junto aos órgãos responsáveis pela informação, devendo proceder, imediatamente, à correção ou à alteração dos registros tão logo identifique incorreção ou aqueles se tornem desatualizados.

8.10.1 A não observância do disposto no item anterior poderá ensejar desclassificação no momento da habilitação.

8.11. A verificação pelo Pregoeiro/Agente de Contratação/Comissão, em sítios eletrônicos oficiais de órgãos e entidades emissores de certidões constitui meio legal de prova, para fins de habilitação.

8.11.1 Os documentos exigidos para habilitação que não estejam contemplados no Sicafe serão enviados por meio do sistema, em formato digital, **no prazo de no mínimo 02 (duas) horas**, prorrogável por igual período, contado da solicitação do Pregoeiro/Agente de Contratação/Comissão.

8.11.2 Na hipótese de a fase de habilitação anteceder a fase de apresentação de propostas e lances, os licitantes encaminharão, por meio do sistema, simultaneamente os documentos de habilitação e a proposta com o preço ou o percentual de desconto, observado o disposto no § 1º do art. 36 e no § 1º do art. 39 da Instrução Normativa SEGES/ME nº 73, de 30 de setembro de 2022.

8.12. A verificação no Sicaf ou a exigência dos documentos nele não contidos somente será feita em relação ao licitante vencedor.

8.12.1 Os documentos relativos à regularidade fiscal que constem do Termo de Referência somente serão exigidos, em qualquer caso, em momento posterior ao julgamento das propostas, e apenas do licitante mais bem classificado.

8.12.2 Respeitada a exceção do subitem anterior, relativa à regularidade fiscal, quando a fase de habilitação anteceder as fases de apresentação de propostas e lances e de julgamento, a verificação ou exigência do presente subitem ocorrerá em relação a todos os licitantes.

8.13. Encerrado o prazo para envio da documentação de que trata o item 8.11.1, poderá ser admitida, mediante decisão fundamentada do Pregoeiro/Agente de Contratação, a apresentação de novos documentos de habilitação ou a complementação de informações acerca dos documentos já apresentados pelos licitantes, **em até 02 (duas) horas**, para:

8.13.1 a aferição das condições de habilitação do licitante, desde que decorrentes de fatos existentes à época da abertura do certame;

8.13.2 atualização de documentos cuja validade tenha expirado após a data de recebimento das propostas;

8.13.3 suprimimento da ausência de documento de cunho declaratório emitido unilateralmente pelo licitante;

8.13.4 suprimimento da ausência de certidão e/ou documento de cunho declaratório expedido por órgão ou entidade cujos atos gozem de presunção de veracidade e fé pública.

8.14. Findo o prazo assinalado sem o envio da nova documentação, restará preclusa essa oportunidade conferida ao licitante, implicando sua inabilitação.

8.15. Na análise dos documentos de habilitação, a comissão de contratação poderá sanar erros ou falhas, que não alterem a substância dos documentos e sua validade jurídica, mediante decisão fundamentada, registrada em ata e acessível a todos, atribuindo-lhes eficácia para fins de habilitação e classificação.

8.16. Na hipótese de o licitante não atender às exigências para habilitação, o Pregoeiro/Agente de Contratação/Comissão examinará a proposta subsequente e assim sucessivamente, na ordem de classificação, até a apuração de uma proposta que atenda ao presente edital, observado o prazo disposto no subitem 8.11.1.

8.17. Somente serão disponibilizados para acesso público os documentos de habilitação do licitante cuja proposta atenda ao edital de licitação, após concluídos os procedimentos de que trata o subitem anterior.

8.18. A comprovação de regularidade fiscal e trabalhista das microempresas e das empresas de pequeno porte somente será exigida para efeito de contratação, e não como condição para participação na licitação.

8.19. Quando a fase de habilitação anteceder a de julgamento e já tiver sido encerrada, não caberá exclusão de licitante por motivo relacionado à habilitação, salvo em razão de fatos supervenientes ou só conhecidos após o julgamento.

9. DO TERMO DE CONTRATO

9.1. Após a homologação e adjudicação, caso se conclua pela contratação, será firmado termo de contrato, ou outro instrumento equivalente.

9.2. O adjudicatário terá o prazo de 05 (cinco) dias úteis, contados a partir da data de sua convocação, para assinar o termo de contrato ou instrumento equivalente, sob pena de decair o direito à contratação, sem prejuízo das sanções previstas neste Edital.

9.3. Alternativamente à convocação para comparecer perante o órgão ou entidade para a assinatura do Termo de Contrato ou instrumento equivalente, a Administração poderá: a) encaminhá-lo para assinatura, mediante correspondência postal com aviso de recebimento (AR), para que seja assinado e devolvido no prazo de 05 (cinco) dias úteis, a contar da data de seu recebimento; b) disponibilizar acesso a sistema de processo eletrônico para que seja assinado digitalmente em até 05 (cinco) dias úteis; ou c) outro meio eletrônico, assegurado o prazo de 05 (cinco) dias úteis para resposta após recebimento da notificação pela Administração.

9.4. *O Aceite da Nota de Empenho ou do instrumento equivalente, emitida ao fornecedor adjudicado, implica o reconhecimento de que:*

9.4.1 *referida Nota está substituindo o contrato, aplicando-se à relação de negócios ali estabelecida as disposições da Lei nº 14.133, de 2021;*

9.4.2 *a contratada se vincula à sua proposta e às previsões contidas neste Edital;*

9.4.3 *a contratada reconhece que as hipóteses de rescisão são aquelas previstas nos artigos 137 e 138 da Lei nº 14.133, de 2021 e reconhece os direitos da Administração previstos nos artigos 137 a 139 da mesma Lei.*

9.5. Os prazos dos itens 9.2 e 9.3 poderão ser prorrogados, por igual período, por solicitação justificada do adjudicatário e aceita pela Administração.

9.6. O prazo de vigência da contratação é o estabelecido no Termo de Referência.

9.7. Na assinatura do contrato ou instrumento equivalente será exigido o Cadastro Informativo de Créditos não Quitados do Setor Público Federal – Cadin e a comprovação das condições de habilitação e contratação consignadas neste Edital, que deverão ser mantidas pelo fornecedor durante a vigência do contrato.

9.7.1 A existência de registro no Cadin constitui fator impeditivo para a contratação.

10. DOS RECURSOS

10.1. A interposição de recurso referente ao julgamento das propostas, à habilitação ou inabilitação de licitantes, à anulação ou revogação da licitação, observará o disposto no art. 165 da Lei nº 14.133, de 2021.

10.2. O prazo recursal é de 3 (três) dias úteis, contados da data de intimação ou de lavratura da ata.

10.3. Quando o recurso apresentado impugnar o julgamento das propostas ou o ato de habilitação ou inabilitação do licitante:

10.3.1 a intenção de recorrer deverá ser manifestada imediatamente, sob pena de preclusão;

10.3.2 o prazo para a manifestação da intenção de recorrer não será inferior a 10 (dez) minutos.

10.3.3 o prazo para apresentação das razões recursais será iniciado na data de intimação ou de lavratura da ata de habilitação ou inabilitação;

10.3.4 na hipótese de adoção da inversão de fases prevista no § 1º do art. 17 da Lei nº 14.133, de 2021, o prazo para apresentação das razões recursais será iniciado na data de intimação da ata de julgamento.

10.4. Os recursos deverão ser encaminhados em campo próprio do sistema.

10.5. O recurso será dirigido à autoridade que tiver editado o ato ou proferido a decisão recorrida, a qual poderá reconsiderar sua decisão no prazo de 3 (três) dias úteis, ou, nesse mesmo prazo, encaminhar recurso para a autoridade superior, a qual deverá proferir sua decisão no prazo de 10 (dez) dias úteis, contado do recebimento dos autos.

10.6. Os recursos interpostos fora do prazo não serão conhecidos.

10.7. O prazo para apresentação de contrarrazões ao recurso pelos demais licitantes será de 3 (três) dias úteis, contados da data da intimação pessoal ou da divulgação da interposição do recurso, assegurada a vista imediata dos elementos indispensáveis à defesa de seus interesses.

10.8. O recurso e o pedido de reconsideração terão efeito suspensivo do ato ou da decisão recorrida até que sobrevenha decisão final da autoridade competente.

10.9. O acolhimento do recurso invalida tão somente os atos insuscetíveis de aproveitamento.

10.10. Os autos do processo permanecerão com vista franqueada aos interessados no sítio eletrônico **www.gov.br/dnit**.

11. DAS INFRAÇÕES ADMINISTRATIVAS E SANÇÕES

11.1. Comete infração administrativa, nos termos da lei, o licitante que, com dolo ou culpa:

11.1.1 deixar de entregar a documentação exigida para o certame ou não entregar qualquer documento que tenha sido solicitado pelo Pregoeiro/Agente de Contratação/Comissão durante o certame;

11.1.2 salvo em decorrência de fato superveniente devidamente justificado, não manter a proposta em especial quando:

11.1.2.1. não enviar a proposta adequada ao último lance ofertado ou após a negociação;

11.1.2.2. recusar-se a enviar o detalhamento da proposta quando exigível;

11.1.2.3. pedir para ser desclassificado quando encerrada a etapa competitiva;

11.1.2.4. deixar de apresentar amostra;

11.1.2.5. apresentar proposta ou amostra em desacordo com as especificações do edital.

11.1.3 não celebrar o contrato ou não entregar a documentação exigida para a contratação, quando convocado dentro do prazo de validade de sua proposta;

11.1.4 recusar-se, sem justificativa, a assinar o contrato ou a ata de registro de preço, ou a aceitar ou retirar o instrumento equivalente no prazo estabelecido pela Administração;

11.1.5 apresentar declaração ou documentação falsa exigida para o certame ou prestar declaração falsa durante a licitação;

11.1.6 fraudar a licitação;

11.1.7 comportar-se de modo inidôneo ou cometer fraude de qualquer natureza, em especial quando:

11.1.7.1. agir em conluio ou em desconformidade com a lei;

11.1.7.2. induzir deliberadamente a erro no julgamento;

11.1.7.3. apresentar amostra falsificada ou deteriorada.

11.1.8 praticar atos ilícitos com vistas a frustrar os objetivos da licitação;

11.1.9 praticar ato lesivo previsto no art. 5º da Lei nº 12.846, de 2013.

11.2. Com fulcro na Lei nº 14.133, de 2021, a Administração poderá, após regular processo administrativo, garantida a prévia defesa, aplicar aos licitantes e/ou adjudicatários as seguintes sanções, sem prejuízo das responsabilidades civil e criminal:

11.2.1 advertência;

11.2.2 multa;

11.2.3 impedimento de licitar e contratar e

11.2.4 declaração de inidoneidade para licitar ou contratar, enquanto perdurarem os motivos determinantes da punição ou até que seja promovida sua reabilitação perante a própria autoridade que aplicou a penalidade.

11.3. Na aplicação das sanções serão considerados:

11.3.1 a natureza e a gravidade da infração cometida;

11.3.2 as peculiaridades do caso concreto;

11.3.3 as circunstâncias agravantes ou atenuantes;

11.3.4 os danos que dela provierem para a Administração Pública;

11.3.5 a implantação ou o aperfeiçoamento de programa de integridade, conforme normas e orientações dos órgãos de controle.

11.4. A multa será recolhida no prazo máximo de 20 (vinte) dias úteis, a contar da comunicação oficial.

11.4.1 Para as infrações previstas nos itens 11.1.1, 11.1.2 e 11.1.3, a multa será de 0,5% a 15% do valor do contrato licitado.

11.4.2 Para as infrações previstas nos itens 11.1.4, 11.1.5, 11.1.6, 11.1.7, 11.1.8 e 11.1.9, a multa será de 15% a 30% do valor do contrato licitado.

11.5. As sanções de advertência, impedimento de licitar e contratar e declaração de inidoneidade para licitar ou contratar poderão ser aplicadas, cumulativamente ou não, à penalidade de multa.

11.6. Na aplicação da sanção de multa será facultada a defesa do interessado no prazo de 15 (quinze) dias úteis, contado da data de sua intimação.

11.7. A sanção de impedimento de licitar e contratar será aplicada ao responsável em decorrência das infrações administrativas relacionadas nos itens 11.1.1, 11.1.2, 11.1.3 e 11.1.4, quando não se justificar a imposição de penalidade mais grave, e impedirá o responsável de licitar e contratar no âmbito da Administração Pública direta e indireta do ente federativo a qual pertencer o órgão ou entidade, pelo prazo máximo de 3 (três) anos.

11.8. Poderá ser aplicada ao responsável a sanção de declaração de inidoneidade para licitar ou contratar, em decorrência da prática das infrações dispostas nos itens 11.1.5, 11.1.6, 11.1.7, 11.1.8 e 11.1.9, bem como pelas infrações administrativas previstas nos itens 11.1.1, 11.1.2, 11.1.3 e 11.1.4 que justifiquem a imposição de penalidade mais grave que a sanção de impedimento de licitar e contratar, cuja duração observará o prazo previsto no art. 156, §5º, da Lei nº 14.133, de 2021.

11.9. A recusa injustificada do adjudicatário em assinar o contrato ou a ata de registro de preço, ou em aceitar ou retirar o instrumento equivalente no prazo estabelecido pela Administração, descrita no item 11.1.4, caracterizará o descumprimento total da obrigação assumida e o sujeitará às penalidades e à imediata perda da garantia de proposta em favor do órgão ou entidade promotora da licitação, nos termos do art. 45, §4º da Instrução Normativa SEGES/ME nº 73, de 30 de setembro de 2022.

11.10. A apuração de responsabilidade relacionadas às sanções de impedimento de licitar e contratar e de declaração de inidoneidade para licitar ou contratar demandará a instauração de processo de responsabilização a ser conduzido por comissão composta por 2 (dois) ou mais servidores estáveis, que avaliará fatos e circunstâncias conhecidos e intimará o licitante ou o adjudicatário para, no prazo de 15 (quinze) dias úteis, contado da data de sua intimação, apresentar defesa escrita e especificar as provas que pretenda produzir.

11.11. Caberá recurso no prazo de 15 (quinze) dias úteis da aplicação das sanções de advertência, multa e impedimento de licitar e contratar, contado da data da intimação, o qual será dirigido à autoridade que tiver proferido a decisão recorrida, que, se não a reconsiderar no prazo de 5 (cinco) dias úteis, encaminhará o recurso com sua motivação à autoridade superior, que deverá proferir sua decisão no prazo máximo de 20 (vinte) dias úteis, contado do recebimento dos autos.

11.12. Caberá a apresentação de pedido de reconsideração da aplicação da sanção de declaração de inidoneidade para licitar ou contratar no prazo de 15 (quinze) dias úteis, contado da data da intimação, e decidido no prazo máximo de 20 (vinte) dias úteis, contado do seu recebimento.

11.13. O recurso e o pedido de reconsideração terão efeito suspensivo do ato ou da decisão recorrida até que sobrevenha decisão final da autoridade competente.

11.14. A aplicação das sanções previstas neste edital não exclui, em hipótese alguma, a obrigação de reparação integral dos danos causados.

11.15. Para a garantia da ampla defesa e contraditório dos licitantes, as notificações serão enviadas eletronicamente para os endereços de e-mail informados na proposta comercial, bem como os cadastrados pela empresa no Sicaf.

11.15.1 Os endereços de e-mail informados na proposta comercial e/ou cadastrados no Sicaf serão considerados de uso contínuo da empresa, não cabendo alegação de desconhecimento das comunicações a eles comprovadamente enviadas.

12. DA IMPUGNAÇÃO AO EDITAL E DO PEDIDO DE ESCLARECIMENTO

12.1. Qualquer pessoa é parte legítima para impugnar este Edital por irregularidade na aplicação da Lei nº 14.133, de 2021, ou solicitar esclarecimentos ao mesmo, devendo protocolar o pedido até 3 (três) dias úteis antes da data da abertura do certame.

12.2. A resposta à impugnação ou ao pedido de esclarecimento, será divulgado em sítio eletrônico oficial no prazo de até 3 (três) dias úteis, limitado ao último dia útil anterior à data da abertura do certame.

12.3. A impugnação e o pedido de esclarecimento poderão ser realizados por forma eletrônica, pelos seguintes meios: e-mail **scl.pr@dnit.gov.br**

12.4. As impugnações e pedidos de esclarecimentos não suspendem os prazos previstos no certame.

12.5. A concessão de efeito suspensivo à impugnação é medida excepcional e deverá ser motivada pelo Pregoeiro/Agente de Contratação/Comissão, nos autos do processo de licitação.

12.6. Acolhida a impugnação, será definida e publicada nova data para a realização do certame.

13. DAS DISPOSIÇÕES GERAIS

- 13.1. Será divulgada ata da sessão pública no sistema eletrônico.
- 13.2. Não havendo expediente ou ocorrendo qualquer fato superveniente que impeça a realização do certame na data marcada, a sessão será automaticamente transferida para o primeiro dia útil subsequente, no mesmo horário anteriormente estabelecido, desde que não haja comunicação em contrário, pelo Pregoeiro/Agente de Contratação/Comissão.
- 13.3. Todas as referências de tempo no Edital, no aviso e durante a sessão pública observarão o horário de Brasília - DF.
- 13.4. A homologação do resultado desta licitação não implicará direito à contratação.
- 13.5. As normas disciplinadoras da licitação serão sempre interpretadas em favor da ampliação da disputa entre os interessados, desde que não comprometam o interesse da Administração, o princípio da isonomia, a finalidade e a segurança da contratação.
- 13.6. Os licitantes assumem todos os custos de preparação e apresentação de suas propostas e a Administração não será, em nenhum caso, responsável por esses custos, independentemente da condução ou do resultado do processo licitatório.
- 13.7. Na contagem dos prazos estabelecidos neste Edital e seus Anexos, excluir-se-á o dia do início e incluir-se-á o do vencimento. Só se iniciam e vencem os prazos em dias de expediente na Administração.
- 13.8. O desatendimento de exigências formais não essenciais não importará o afastamento do licitante, desde que seja possível o aproveitamento do ato, observados os princípios da isonomia e do interesse público.
- 13.9. Em caso de divergência entre disposições deste Edital e de seus anexos ou demais peças que compõem o processo, prevalecerá as deste Edital.
- 13.10. O Edital e seus anexos estão disponíveis, na íntegra, no Portal Nacional de Contratações Públicas (PNCP) e endereço eletrônico ***www.gov.br/dnit e www.gov.br/compras***.
- 13.11. Integram este Edital, para todos os fins e efeitos, os seguintes anexos:
- 13.11.1 Anexo I - Termo de Referência;
 - 13.11.2 Anexo II – Minuta de Termo de Contrato;
 - 13.11.3 Anexo III – Termo de Adesão Voluntária a Política Antifraude;
 - 13.11.4 Anexo IV – Termo de Compromisso Ético

Curitiba-PR, 29 de janeiro de 2026

HÉLIO GOMES DA SILVA JÚNIOR
Superintendente Regional do DNIT no Estado do Paraná

SUPERINTENDÊNCIA REGIONAL DO DNIT - PR

ANEXO I - Termo de Referência 40/2025

Informações Básicas

Número do artefato	UASG	Editado por	Atualizado em
40/2025	393028-SUPERINTENDÊNCIA REGIONAL DO DNIT - PR	MARCELO ROSS	21/11/2025 11:55 (v 0.5)
Status			
ASSINADO			

Outras informações

Categoria	Número da Contratação	Processo Administrativo
VI - obras e serviços de arquitetura e engenharia/Serviços comuns de engenharia		50609.000758/2024-52

1. CONDIÇÕES GERAIS DA CONTRATAÇÃO

(Processo Administrativo nº50609.000758/2024-52)

TERMO DE REFERÊNCIA

1.1. Contratação de serviços para Execução da instalação de nova entrada de energia elétrica da Superintendência Regional do DNIT Paraná em Curitiba, conforme projeto executivo aprovado na COPEL, com instalação do Ramal alimentador entre a nova Medição e Quadro Geral de Baixa Tensão - QGBT, as adequações necessárias no novo QGBT e nas instalações elétricas, além dos serviços de construção civil complementares, a serem realizados na Superintendência Regional do DNIT no Paraná, em Curitiba, conforme especificado na tabela abaixo e de acordo com as condições e exigências estabelecidas neste instrumento.

ITEM	ESPECIFICAÇÃO	CATSER	UNIDADE DE MEDIDA	QUANTIDADE	VALOR UNITÁRIO	VALOR TOTAL
1	Contratação de empresa especializada para a execução dos serviços de instalação de uma nova entrada de energia elétrica com posto de transformação aéreo em média tensão, em conformidade com o projeto executivo aprovado pela COPEL, incluindo a execução do ramal alimentador entre a entrada de serviço e o Quadro Geral de Baixa Tensão (QGBT), as adequações necessárias no novo QGBT e nas instalações elétricas internas, além dos serviços de construção civil complementares	5606	SERVIÇO	01	R\$415.532,33	R\$415.532,33

Classificação do objeto quanto à heterogeneidade ou complexidade

1.2. O(s) serviço(s) objeto desta contratação são caracterizados como comuns, conforme justificativa constante do Estudo Técnico Preliminar, que justifica a natureza e os procedimentos necessários para a execução da obra. A caracterização de serviços comuns permite o acompanhamento técnico regular e a verificação da conformidade do trabalho executado com os requisitos estabelecidos no contrato e no projeto aprovado.

Classificação do objeto quanto ao modelo de execução

1.3. O serviço é enquadrado como não contínuo ou contratados por escopo.

Prazo de vigência

1.4. O prazo de execução do contrato é de **120 (cento e vinte) dias corridos**, contados a partir da data de emissão da ordem de serviço. O prazo de vigência da contratação é de contados **300 (trezentos dias corridos)**, considerando-se o período necessário para adoção de eventuais procedimentos administrativos necessários à celebração de eventual termo aditivo, seguindo a recomendação exarada pela Procuradoria Federal Especializada por meio da Nota nº 00572/2019/PFE-DNIT/PGF/AGU (SEI nº 2975149), § 12, item c, permitindo-se a sua prorrogação nos termos da Lei Nº 14.133, DE 1º DE ABRIL DE 2021. Os marcos temporais para o início da contagem dos prazos são: a) Execução: A partir da emissão da ordem de serviço; b) Vigência: A partir da assinatura do contrato, conforme estipulado no artigo 105 da Lei nº 14.133, de 2021.

1.5. O contrato ou outro instrumento hábil que o substitua oferece maior detalhamento das regras que serão aplicadas em relação à vigência da contratação.

1.6. Dados do local do objeto da licitação:

- Local: Superintendência Regional do Departamento Nacional de Infraestrutura de Transportes no Estado do Paraná;
- Endereço: Av. Victor Ferreira do Amaral, 1500 - Tarumã, Curitiba - PR, 82800-000.

1.7. Regime de Contratação: Empreitada por preço Global

1.8. Modalidade de Licitação: pregão eletrônico

1.9. Critério de julgamento: Menor preço.

1.10. Modo de Disputa: Aberto-Fechado. O intervalo mínimo de diferença de percentuais entre os lances será de 0,05%, nos termos do art. 57 da Lei nº 14.133/2021 c/c o §1º e inciso I do art. 22 e o art. 24 da Instrução Normativa SEGES/ME Nº 73, de 30 de setembro de 2022.

1.11. Parcelamento do Objeto: Não é aplicável. Em função da natureza dos serviços não há necessidade da divisão do objeto. A adoção de lote único deverá proporcionar ganho de escala na instalação e mobilização dos equipamentos e mão de obra alocados.

1.12. Serviço contínuo: Não é aplicável. O presente instrumento prevê a contratação de serviços de natureza “não-continuada”, caracterizado por sua execução pontual e de curta duração, sem demanda recorrente ou permanência ao longo do tempo.

1.13. Permite participação de Consórcio: Não. A justificativa para a vedação da participação de empresas reunidas em consórcio baseia-se na discricionariedade dada pela Lei Federal nº 14.133/21 à Administração Pública para que esta determine a realização de licitação admitindo ou não que consorciadas possam participar do processo. No caso em pauta, em virtude das dimensões do Objeto, optou-se por vedar a participação de consorciadas.

1.14. Permite Subcontratação: Sim. A critério exclusivo do DNIT, a CONTRATADA poderá, em regime de responsabilidade solidária, sem prejuízo das suas responsabilidades contratuais e legais, subcontratar o(s) objeto(s) acessório(s), sendo vedada para o objeto principal da licitação, desde que o limite estabelecido seja de 30% do valor total do contrato, e desde que não alterem substancialmente as cláusulas pactuadas (art. 122, da Lei nº 14.133/21).

1.14.1. Entende-se por objeto principal da licitação aquele para o qual está se exigindo a qualificação técnico-operacional.

1.14.2. Entende-se por objeto acessório na licitação aqueles definidos como sendo os residuais do objeto principal.

1.14.3. Deverá ficar demonstrado e documentado que a subcontratação somente abrangerá etapas dos serviços sem maior relevância, ficando claro que a subcontratada apenas reforçará a capacidade técnica da CONTRATADA, que executará, por seus próprios meios, o principal dos serviços de que trata este Edital, assumindo a responsabilidade direta e integral pela qualidade dos serviços CONTRATADA.

1.14.4. A assinatura do contrato caberá somente à empresa vencedora, por ser a única responsável perante o DNIT, mesmo que tenha havido apresentação de empresa a ser subcontratada para a execução de determinados serviços integrantes desta licitação.

1.14.5. A relação que se estabelece na assinatura do contrato é exclusivamente entre o DNIT e a CONTRATADA, não havendo qualquer vínculo ou relação de nenhuma espécie entre a Autarquia e a subcontratada, inclusive no que pertence a medição e pagamento direto a subcontratada.

1.14.6. O DNIT reserva o direito de, após a contratação dos serviços, exigir que o pessoal técnico e auxiliar da empresa CONTRATADA e de suas subcontratadas, se submetam à comprovação de suficiência a ser por ele realizada e de determinar a substituição de qualquer membro da equipe que não esteja apresentando o rendimento desejado.

1.14.7. A CONTRATADA ao requerer autorização para subcontratação de parte dos serviços, deverá informar como se dará a subcontratação, a parcela a ser subcontratada bem como deverá comprovar perante a Administração a regularidade jurídico/fiscal e trabalhista de sua subcontratada, respondendo, solidariamente com esta, pelo inadimplemento destas quando relacionadas com o objeto do contrato.

1.14.8. A empresa CONTRATADA compromete-se a substituir a subcontratada, no prazo máximo de 30 (trinta) dias, na hipótese de extinção da subcontratação, mantendo o percentual originalmente subcontratado até a sua execução total, notificando o órgão ou entidade CONTRATANTE, sob pena de rescisão, sem prejuízo das sanções cabíveis, ou demonstrar a inviabilidade da substituição, garantindo a continuidade dos serviços e ficando responsável pela execução da parcela originalmente subcontratada.

1.14.9. A empresa CONTRATADA responsabiliza-se pela padronização, compatibilidade, gerenciamento centralizado e qualidade da subcontratação.

1.14.10. As empresas subcontratadas também devem comprovar, perante o DNIT que estão em situação regular, fiscal e previdenciária e que entre seus diretores, responsáveis técnicos ou sócios não constam funcionários, empregados ou ocupantes de cargo comissionado no DNIT.

2. FUNDAMENTAÇÃO E DESCRIÇÃO DA NECESSIDADE DA CONTRATAÇÃO

2.1. A Fundamentação da Contratação e de seus quantitativos encontra-se pormenorizada em tópico específico dos Estudos Técnicos Preliminares, apêndice deste Termo de Referência e nos demais itens deste TR.

2.2. A Fundamentação da Contratação e de seus quantitativos encontra-se pormenorizada em Tópico específico dos Estudos Técnicos Preliminares, apêndice deste Termo de Referência.

2.3. A contratação de terceiros para execução dos serviços a serem licitados se dá em razão do Departamento Nacional de Infraestrutura de Transportes - DNIT não dispor de quadro de profissionais e equipamentos suficientes para execução direta, sendo usual, a execução de forma indireta mediante contratação de empresa especializada.

2.4. As instalações da Superintendência Regional do Departamento Nacional de Infraestrutura de Transportes no Estado do Paraná foram construídas em agosto de 1959. À época, as normas vigentes para as instalações de entrada de energia do prédio foram integralmente observadas. No entanto, com a evolução das regulamentações ao longo do tempo, as instalações atualmente não atendem aos normativos mais recentes que disciplinam o tema.

2.5. Com o desmembramento da Polícia Rodoviária Federal, que passou a ser vinculada ao Ministério da Justiça, e sua mudança, em outubro de 2014, para as novas instalações construídas às margens da Linha Verde, em Curitiba, parte do imóvel deixou de ser utilizada pela PRF. Além disso, algumas salas foram cedidas ao Núcleo de RH do antigo Ministério dos Transportes e à ANTT, porém essa ocupação não se mantém atualmente. Como consequência dessas alterações, a demanda de energia da unidade tornou-se inferior à capacidade instalada, resultando em custos adicionais desnecessários.

2.6. Diante do exposto, torna-se necessária a contratação de empresa especializada em obras de engenharia elétrica para a execução de uma nova entrada de energia elétrica com posto de transformação aéreo em média tensão, em conformidade com o projeto executivo aprovado pela COPEL, incluindo a execução do ramal alimentador entre a entrada de serviço e o Quadro Geral de Baixa Tensão (QGBT), as adequações necessárias no novo QGBT e nas instalações elétricas internas, além dos serviços de construção civil complementares, conforme projeto executivo e detalhes deste Termo de Referência, ETP e demais documentos que compõe o processo de contratação.

2.7. O objeto da contratação está previsto no Plano de Contratações Anual 2024, conforme detalhamento a seguir:

I) ID PCA no PNCP: 44

II) Data de publicação no PNCP: 20/05/2023;

III) Id do item no PCA: 44

IV) Classe/Grupo: 546

V) Identificador da Futura Contratação: 393028-90064/2023

3. DESCRIÇÃO DA SOLUÇÃO COMO UM TODO CONSIDERADO O CICLO DE VIDA DO OBJETO

3.1. A descrição da solução como um todo encontra-se pormenorizada em tópico específico dos Estudos Técnicos Preliminares, apêndice deste Termo de Referência .

Mapa da Situação

3.2. O objeto da presente contratação se localiza na Superintendência Regional do DNIT no Paraná no município de Curitiba/PR, tratando-se de uma obra para a instalação de uma nova entrada de energia elétrica com posto de transformação aéreo em média tensão, em conformidade com o projeto executivo aprovado pela COPEL, incluindo a execução do ramal alimentador entre a entrada de serviço e o Quadro Geral de Baixa Tensão (QGBT), as adequações necessárias no novo QGBT e nas instalações elétricas, além dos serviços de construção civil complementares.



Figura 1 – Localização da SRE/PR em Curitiba/PR

Da Instalação da Nova Entrada de Energia

3.3. Deverá ser executado, conforme projeto executivo já aprovado na Companhia de Energia Elétrica (COPEL) sobre nº04429/2023, protocolo de redes nº20235581474544 e protocolo de análise nº20235529735620, uma nova entrada de energia elétrica do tipo Posto de transformação aérea, onde o transformador e seus acessórios ficam elevados e a medição permanece em mureta própria, a ser construída, conforme detalhado no projeto “Detalhe Posto de Transformação” e memorial descritivo “Memorial Descritivo DNIT”, elaborado pela Energética Assessoria e Consultoria em Energia, ambos anexados no processo.



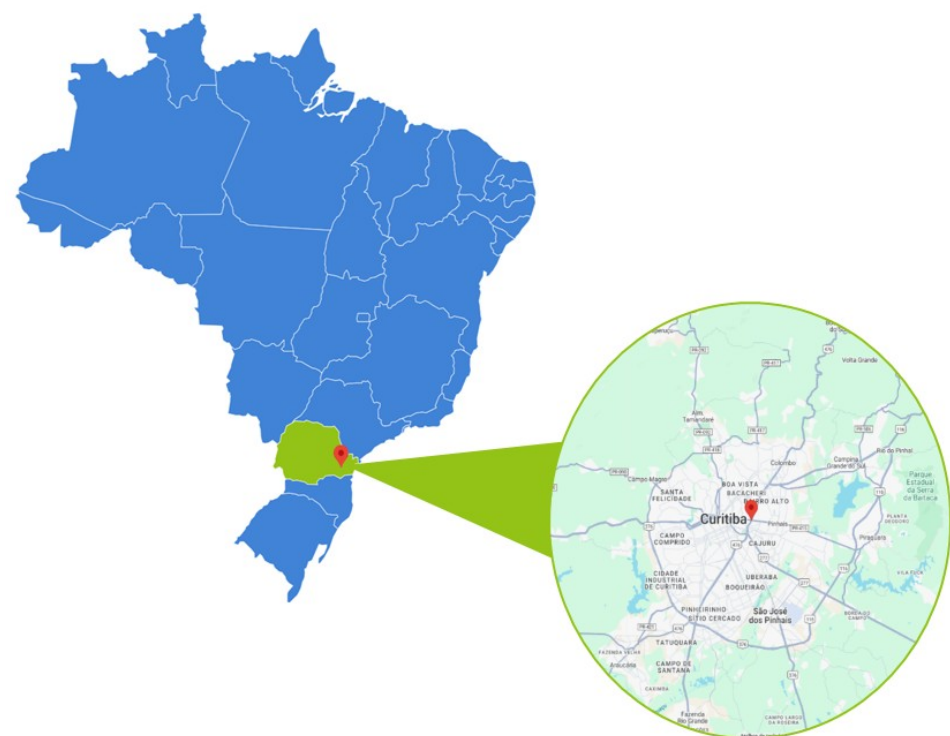
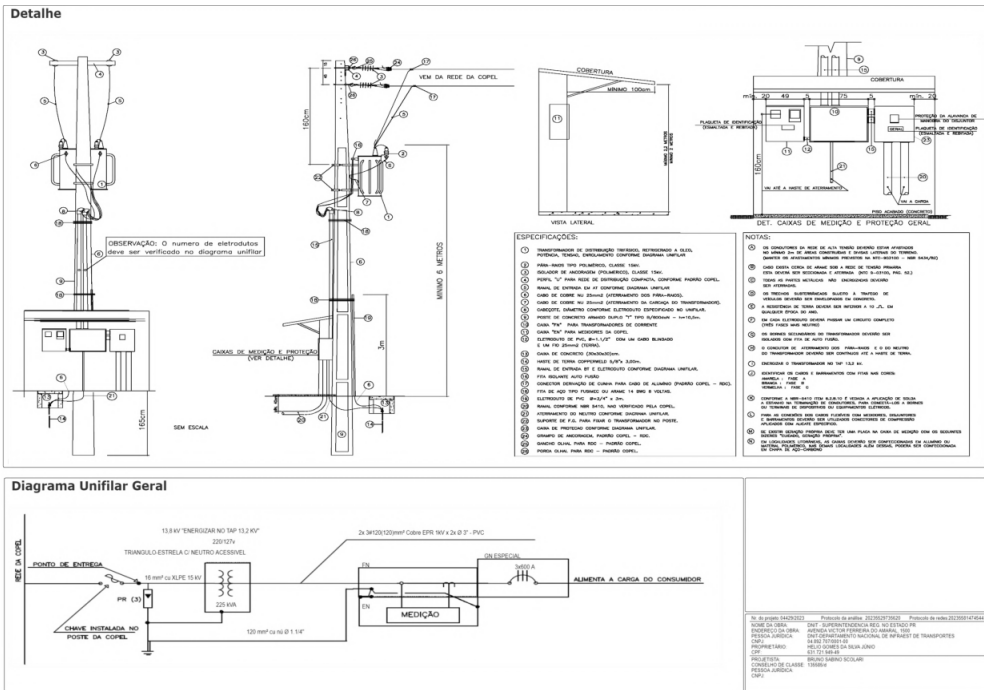

Figura 3 - C01 - Situação

3.7. A CONTRATADA deverá assegurar o uso de materiais que atendam exclusivamente ao padrão exigido pela distribuidora COPEL, bem como aqueles cuja homologação seja exigida pela distribuidora, garantindo a conformidade e a adequação às normas técnicas estabelecida.

Da Modificação da Rede de Média Tensão

3.8. Deverá ser realizada a ampliação e adequação da rede de média tensão, em conformidade com as diretrizes estabelecidas pelas normas NTC 841001 e NTC 841100, além de demais normativas aplicáveis à construção de redes de distribuição de energia e serviços de engenharia elétrica, possibilitando a nova conexão das instalações da SRE/PR à rede de média tensão da COPEL, conforme especificado no projeto "projeto_rede_COPEL_victor_ferreira_do_amaral" (1578175I 1578175C), desenvolvido pela COPEL e anexado a este processo.

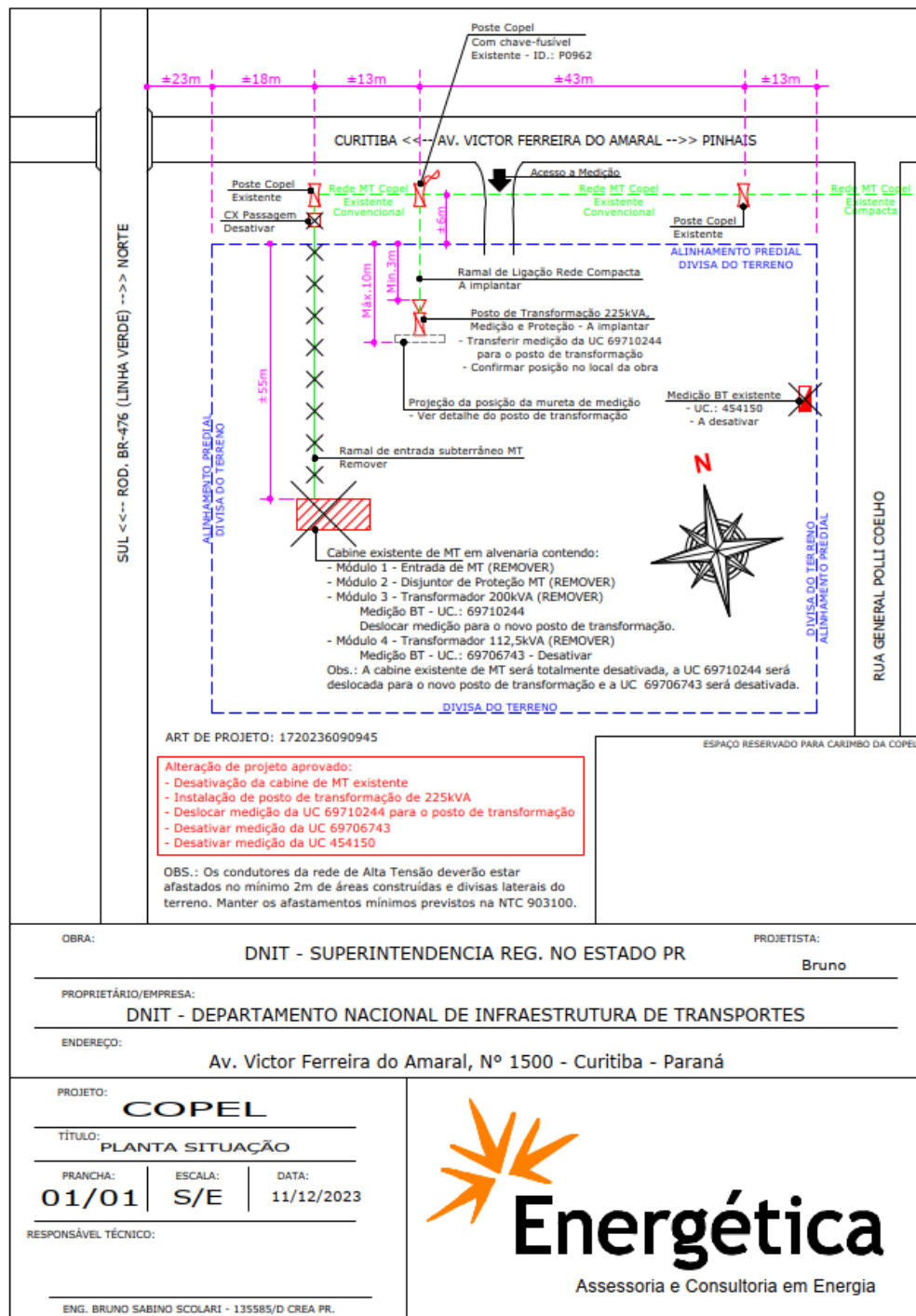

Figura 4 - projeto_rede_COPEL_victor_ferreira_do_amaral.

3.9. É responsabilidade da CONTRATA providenciar e obter a aprovação, junto à distribuidora de energia, de toda a documentação necessária para a ampliação e adequação da rede de média tensão, garantindo e comprovando o cumprimento das normas técnicas e regulatórias vigentes.

3.10. A CONTRATADA é responsável pela execução integral dos serviços previstos no projeto, abrangendo todas as atividades necessárias para assegurar a conformidade com as exigências da COPEL, as normas técnicas e a segurança operacional da rede elétrica. Entre os serviços a serem realizados, incluem-se: emissão de ART, elaboração e aprovação do projeto eletromecânico junto à COPEL, adequação de luminárias públicas, fornecimento e instalação de amarrações e ligações necessárias, retirada e instalação de postes, substituição de estruturas em redes de média e baixa tensão, troca de estruturas com chaves fusíveis, fornecimento e instalação de cabos e cordoalhas de média tensão, além do tensionamento de cabos. Adicionalmente, qualquer outra atividade necessária para garantir a adequação da rede elétrica deverá ser executada pela CONTRATADA.

Da Execução do Ramal Alimentador de Energia Entre a Nova Entrada de Energia e o Quadro Geral de Baixa Tensão (QGBT)

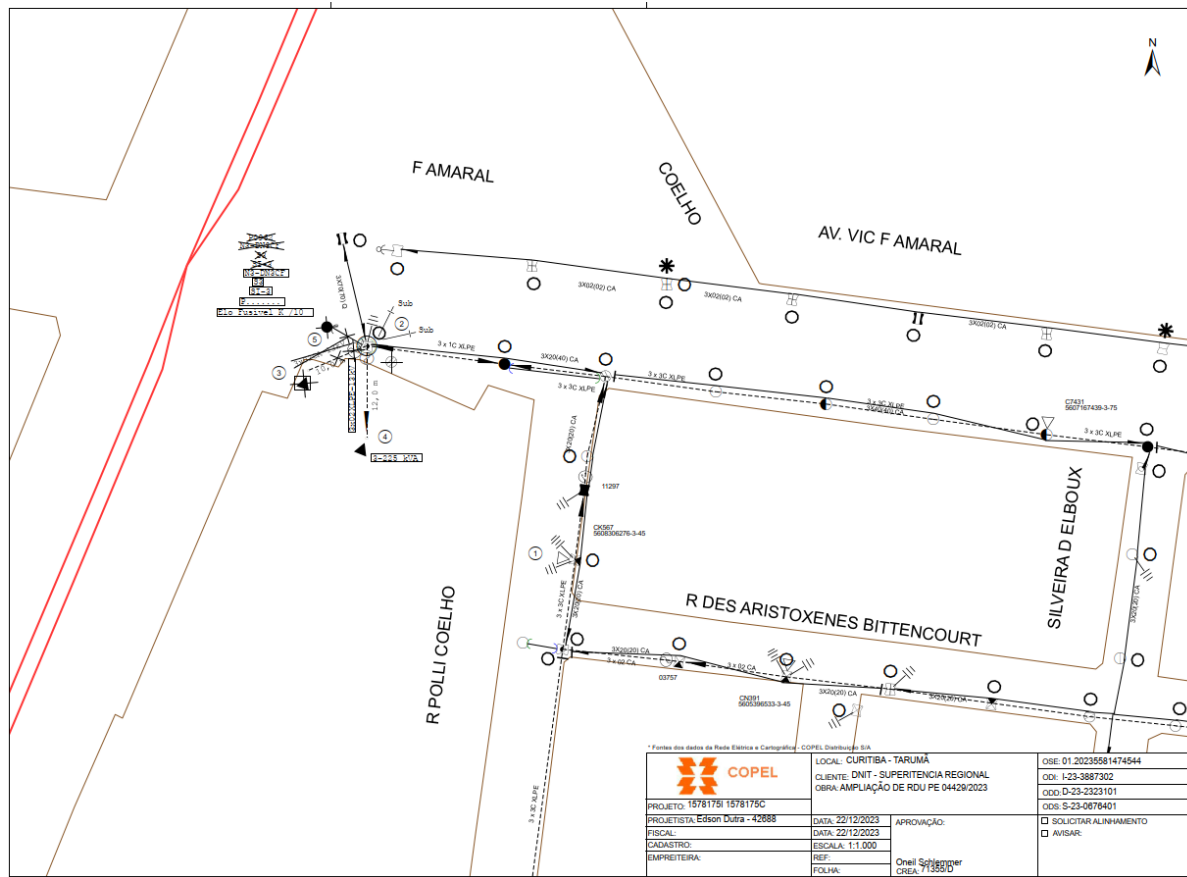
3.11. Deverá ser executado o ramal alimentador entre a caixa de proteção da nova entrada de energia e o Quadro Geral de Baixa Tensão (QGBT), localizado na cabine abrigada em alvenaria, conforme especificado no projeto "E01 – Implantação", elaborado pela Energética Assessoria e Consultoria em Energia e anexo a este processo.



Figura 5 - E01 - Implantação

3.12. Para a execução deste ramal, deverá ser realizada a demolição dos elementos presentes na rota, os quais, após a conclusão dos serviços, deverão ser devidamente recompostos à condição original às intervenções. Os materiais passíveis de reaproveitamento (piso intertravado e paralelepípedos) deverão ser reutilizados.

3.13. Os blocos do pavimento do estacionamento deverão ser retirados com cuidado, devidamente recolhidos e armazenados, garantindo sua integridade. Após a conclusão dos serviços, deverão ser reinstalados da mesma forma em que se encontravam originalmente, preservando as condições e características do pavimento.

3.14. A CONTRATADA deverá atentar-se ao controle dos resíduos de massa, movimentação de terra e entulhos, bem como à disposição de equipamentos, ferramentas e materiais, garantindo que nenhum desses elementos obstrua a passagem de pessoas e veículos ou cause sujeiras desnecessárias no local.

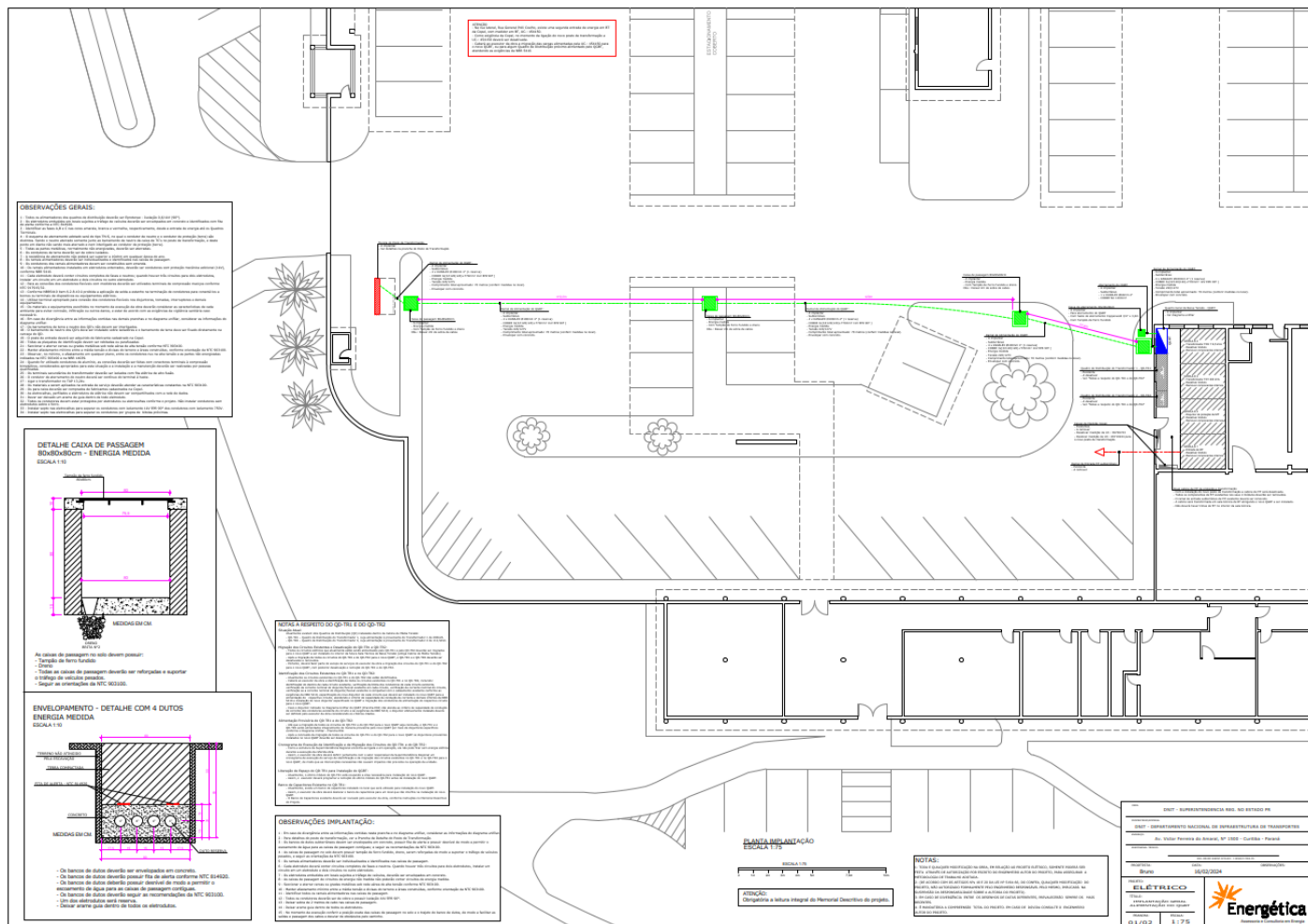
3.15. É responsabilidade da CONTRATADA garantir a destinação adequada dos resíduos gerados durante a execução do serviço em locais devidamente credenciados pelo poder público, conforme observância da legislação ambiental e regulamentações vigentes.

3.16. É responsabilidade da CONTRATADA garantir a qualidade da compactação do solo no reaterro da vala, assegurando a eliminação de qualquer recalque. Considerando que a rota do ramal de alimentação está localizada em uma área de tráfego de veículos e estará sujeita a cargas, a compactação deverá atender aos critérios técnicos necessários para garantir a estabilidade e a durabilidade do pavimento.

3.17. A escavação da vala, sua profundidade, a quantidade de dutos, o envelopamento e a implantação das fitas de alerta, assim como as notas e observações, deverão ser rigorosamente executados conforme as especificações do projeto "E01 – Implantação" e do "Memorial Descritivo DNIT".

Da Instalação e Adequação do Novo Quadro Geral de Baixa Tensão (QGBT)

3.18. Deverá ser instalado um novo Quadro Geral de Baixa Tensão (QGBT) na atual cabine abrigada em alvenaria, o qual será responsável por alimentar todos os circuitos existentes na unidade, conforme o posicionamento indicado no projeto "E01 – Implantação".

3.19. A instalação e adequação do QGBT, devem seguir rigorosamente as diretrizes, notas, observações e especificações contidas no projeto "E01 – Implantação", "E02 – Diagrama Unifilar QGBT" e no "Memorial Descritivo DNIT", todos elaborados pela Energética Assessoria e Consultoria em Energia e anexados a este processo.

3.20. É responsabilidade da CONTRATADA realizar todas as adequações físicas e estruturais necessárias para a remoção parcial da estrutura do quadro de distribuição atual, incluindo eventuais modificações que exijam serviços de alvenaria e serralheria. Essas adequações abrangem atividades como soldagem, ajustes em chapas de aço, adequações em portas e batentes, reposicionamento de barramentos de cobre e realocação de dispositivos de acionamento, tais como disjuntores e chaves, além de quaisquer outras intervenções necessárias para a completa adequação e instalação do novo quadro.

3.21. A CONTRATADA deverá revisar o banco de capacitores, atualmente alimentado pelo QD-TR1, que passará a ser alimentado pelo novo QGBT, conforme descrito no memorial descritivo.

3.22. Este serviço deverá ser realizado em constante coordenação com a fiscalização local, priorizando sempre a execução com a energia elétrica desligada. No entanto, caso seja necessária a realização de atividades com a rede energizada, deverão ser adotadas todas as medidas de segurança adequadas, incluindo o uso de Equipamentos de Proteção Individual (EPIs), equipamentos e ferramentais específicos para trabalho em rede energizada, garantindo a integridade dos trabalhadores e a conformidade com as normas técnicas e regulamentares aplicáveis.

3.23. O novo QGBT deverá promover a alimentação provisória do QD-TR1 e do QD-TR2 até a completa migração de todos os circuitos para o novo QGBT, conforme descrito no "Memorial Descritivo DNIT", garantindo o menor impacto possível no fornecimento de energia para as rotinas operacionais da SRE/PR.

3.24. Para a instalação do QGBT, os circuitos existentes e condutores deverão ser identificados com a devida sinalização do setor ou área que cada um alimenta. Essa identificação é essencial para o correto dimensionamento, instalação e identificação dos disjuntores, que irão integrar o novo QGBT e alimentar os circuitos, garantindo organização, segurança e eficiência no sistema elétrico.

Da Instalação do Ramal Alimentador Interno de Baixa Tensão

3.25. Deverá ser instalado um ramal alimentador entre o novo QGBT e a UC 454150, localizada no perímetro adjacente à Rua General Polli Coelho, que será desativada, garantindo a alimentação das instalações atualmente atendidas por essa unidade consumidora.

3.26. O ramal alimentador será composto por um circuito de três fases e um neutro, utilizando cabo de cobre isolado 25mm² antichama 0,6 /1 kV. O circuito terá início na sala de apoio administrativo do prédio da antiga fábrica de placas, atual oficina de manutenção, e seguirá até o quadro de medição da UC 454150 por meio de uma infraestrutura composta por eletrodutos rígidos de 1.1/4" nos trechos com laje e forro, e eletrocalhas suspensa (50x100mm) onde não houver esses elementos, conforme "Croqui Ramal Rua Polly Layout2".



Figura 6 - Croqui Ramal Rua Polly Layout2

3.27. No início do circuito, localizado na sala de apoio administrativo do prédio da antiga fábrica de placas, atual oficina de manutenção, deverá ser instalado um quadro de distribuição embutido em alvenaria, contendo barramento de 125A, tampa de proteção e um disjuntor trifásico de 70A, de caixa moldada com índice de curto-circuito de 10KA, para garantir a proteção do circuito do ramal alimentador. Além disso, deverão ser instalados dois disjuntores de 70A, para a proteção dos circuitos já existentes na caixa de passagem.

3.28. Na chegada do circuito ao quadro de medição da UC 454150, deverá ser previsto um disjuntor trifásico de 70A, de caixa moldada com índice de curto-circuito de 10KA, assegurando a proteção e a conexão entre a instalação existente e o novo ramal.

3.29. É responsabilidade da CONTRATADA executar todas as adequações e acabamentos necessários, garantindo que a área afetada pela intervenção seja restaurada e mantida em perfeito estado de conservação e acabamento.

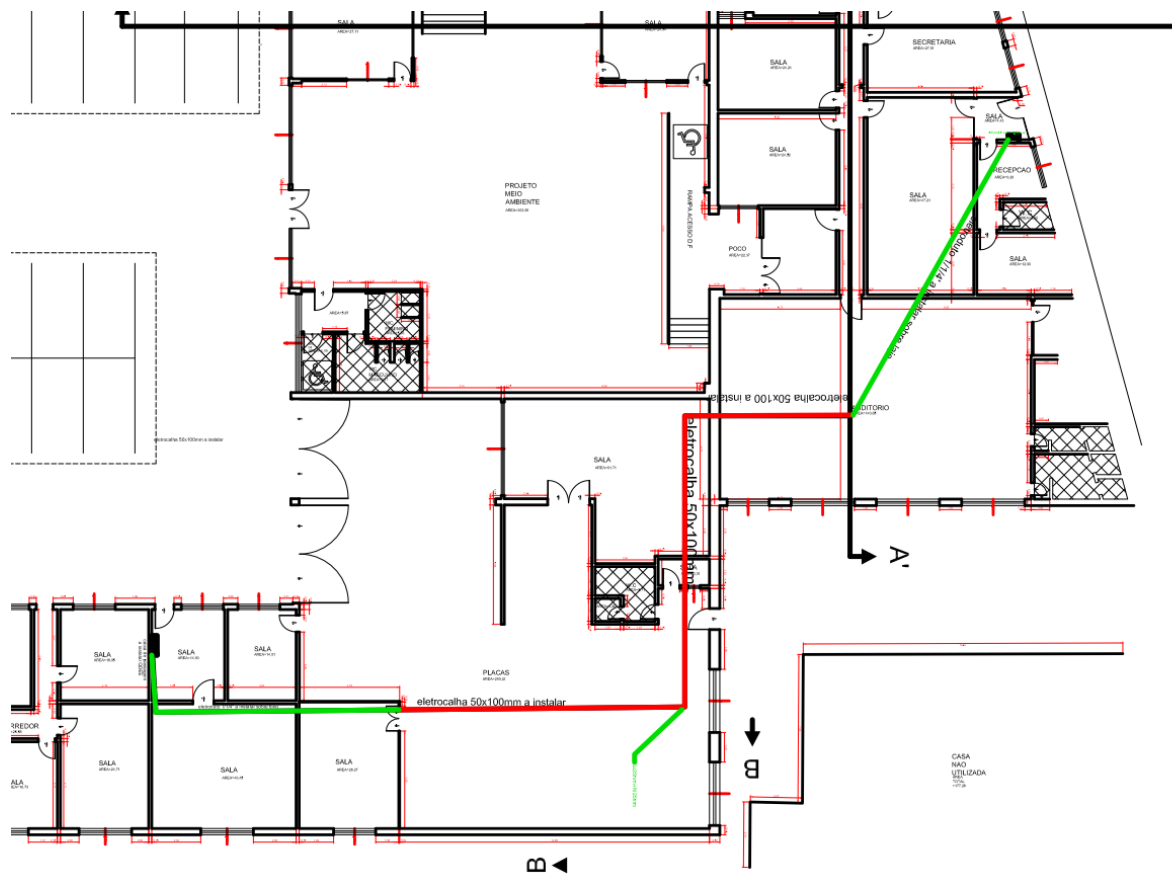
Da Adequação do Local da Cabine Abrigada Em Alvenaria

3.30. Após a desativação da antiga entrada de energia, deverá ser realizada a desmontagem dos módulos de transformação e seccionamento instalados na cabine abrigada em alvenaria. Quanto aos transformadores, estes deverão ser realocados para um local de armazenamento dentro da SRE/PR, a ser definido em conjunto com a fiscalização.

3.31. As caixas de medição existentes na cabine abrigada em alvenaria deverão ser removidas, assim como o ramal de entrada de média tensão subterrâneo.

3.32. Após a completa identificação e migração dos circuitos existentes dos quadros QD-TR1 e QD-TR2 para o novo QGBT, os quadros QD-TR1 e QD-TR2 deverão ser desativados e removidos.

3.33. Após a remoção de todos os componentes elétricos, estes deverão ser descartados, exceto o transformador, que permanecerá na edificação da SRE/PR. A CONTRATADA será responsável por garantir a correta destinação dos resíduos e apresentar o respectivo laudo de descarte.

3.34. As alvenarias que separam os módulos de transformação e seccionamento deverão ser demolidas, assim como as grades de proteção existentes, as bases e as fundações dos transformadores e chaves seccionadoras.

3.35. Após a remoção completa dos componentes elétricos e a demolição das estruturas, deverá ser realizada a regularização das alvenarias nas áreas afetadas, com revestimento em argamassa, bem como a regularização do piso com contrapiso.

3.36. Após a regularização, as alvenarias deverão receber acabamento com emassamento, aplicação de fundo selador e pintura com látex acrílico. Além disso, deverá ser instalado piso cerâmico e rodapé com placas esmaltadas.

3.37. É responsabilidade da CONTRATADA dar a correta destinação dos resíduos das obras de construção civil seguindo os procedimentos ambientais estipulados em lei e apresentando laudo de descarte.

3.38. A CONTRATADA será responsável por garantir que a área intervencionada esteja em perfeito estado de conservação, limpeza e acabamento após a realização das adequações na sala atualmente utilizada como cabine abrigada em alvenaria.

4. REQUISITOS DA CONTRATAÇÃO

Escopo do Serviço

4.1. O escopo dos serviços compreenderá: Instalação de uma nova entrada de energia elétrica com posto de transformação aéreo em média tensão, em conformidade com o projeto executivo aprovado pela COPEL, incluindo a execução do ramal alimentador entre a entrada de serviço e o Quadro Geral de Baixa Tensão (QGBT), as adequações necessárias no novo QGBT e nas instalações elétricas internas, além dos serviços de construção civil complementares.

Procedimento Executivos

4.2. Os serviços abrangidos pelo escopo deverão ser executados em conformidade com os projetos executivos e o memorial descritivo anexados a este processo.

4.3. A execução dos serviços deverá seguir as especificações e diretrizes preconizadas pelas seguintes normas, sem se limitar a elas:

- DNIT 031/2024 – ES: Pavimentação – Concreto asfáltico – Especificação de serviço;
- NBR 5410: Instalações elétricas de baixa tensão;
- NBR 14039: Instalações elétricas de média tensão de 1,0kV a 36,2kV;
- NR 10: Segurança em instalações e serviços em eletricidade;
- NR 11: Transporte, movimentação, armazenagem e manuseio de materiais;
- NR 12: Segurança no trabalho em máquinas e equipamentos;
- NR 21: Trabalho a céu aberto;
- NR 35: Trabalho em altura;
- NTC 900100: Critérios de apresentação de projetos de entradas de serviço;
- NTC 901100: Fornecimento em tensão secundária de distribuição;
- NTC 901130: Atendimento em tensão secundária de carga instalada acima de 75 kW;
- NTC 903100: Fornecimento em tensão primária de distribuição.

4.4. No que tange às normas regulamentadoras (NRs), a CONTRATADA se obriga a assegurar que todos os colaboradores, bem como os da subcontratada, estejam devidamente capacitados e em conformidade com os cursos obrigatórios atualizados e em conformidade com as exigências legais vigentes, garantindo, assim, a segurança e a adequação à legislação trabalhista.

4.5. É de responsabilidade da CONTRATADA ou da subcontratada, garantir que estejam devidamente homologada para a realização de serviços de distribuição em média tensão junto à COPEL, bem como com as disposições da ANEEL, garantindo a conformidade com os requisitos técnicos e normativos da distribuidora.

4.6. É responsabilidade da CONTRATADA garantir a instalação e manutenção da sinalização temporária de obra até o recebimento definitivo das obras, assegurando que esta permaneça sempre em condições adequadas de visibilidade e conservação. A sinalização deverá permanecer em condições adequadas de visibilidade e segurança, sendo periodicamente inspecionada e corrigida sempre que necessário, com vistas a garantir a integridade física dos trabalhadores e usuários da via, conforme as disposições da legislação vigente.

4.7. A CONTRATADA deverá disponibilizar, durante a execução dos serviços, pessoal devidamente identificado e uniformizado, de modo a garantir a organização do canteiro de obras, o respeito às normas de segurança do trabalho e a conformidade com os protocolos estabelecidos pelo contrato. O uso de equipamentos de proteção individual (EPIS) adequados e em perfeito estado será obrigatório, conforme as exigências das NRs e demais legislações correlatas.

4.8. A CONTRATADA se compromete a cumprir rigorosamente os requisitos de qualidade estabelecidos para a execução dos serviços, assegurando que todas as atividades sejam realizadas em conformidade com as normas técnicas e os padrões exigidos pelo contrato.

4.9. A CONTRATADA é responsável pelo cumprimento dos prazos, metas contratuais e entregas estabelecidas no cronograma físico-financeiro, garantindo a execução eficiente dos serviços conforme os termos do contrato. O não cumprimento dos prazos poderá sujeitar a CONTRATADA às penalidades previstas no contrato, sem prejuízo de outras medidas cabíveis, conforme o estipulado nas cláusulas contratuais pertinentes.

4.10. É obrigação da CONTRATADA adotar medidas para a proteção do meio ambiente durante a execução das atividades, garantindo a mitigação de impactos ambientais e o cumprimento das normas ambientais vigentes.

4.11. A CONTRATADA será responsável pela identificação, comunicação e resolução de eventuais problemas construtivos que possam surgir durante a execução dos serviços devendo apresentar soluções técnicas adequadas para cada situação, sempre com a anuência prévia dos fiscais designados pela contratante, conforme os procedimentos previstos no contrato e nas normas pertinentes.

4.12. É responsabilidade da CONTRATADA registrar devidamente qualquer modificação realizada durante a execução dos serviços no projeto "As Built", garantindo a atualização e a conformidade com as alterações aprovadas, as quais deverão ser formalizadas e documentadas. Tais registros devem ser entregues à CONTRATANTE ao final da obra, de forma clara e organizada, para fins de aprovação e fiscalização.

4.13. A CONTRATADA deverá atender aos requisitos relacionados ao projeto de engenharia, materiais, equipamentos, controle de qualidade, condições de conformidade e não conformidade, entre outros critérios estabelecidos. Todos os serviços devem satisfazer os requisitos impostos pelas normas vigentes da ABNT, pelas normas técnicas da Copel e pelos regulamentos e normas do Departamento Nacional de Infraestrutura de Transportes (DNIT).

Critérios de Aceitabilidade e Parâmetros de Desempenho

4.14. Cada etapa da obra deverá ser concluída e entregue em conformidade com o estabelecido no cronograma físico-financeiro, garantindo o cumprimento dos prazos e a adequada execução dos serviços. A CONTRATADA deverá observar minuciosamente os marcos do cronograma, providenciando eventuais ajustes necessários para que os prazos sejam cumpridos sem prejuízo da qualidade das obras e da conformidade com os requisitos técnicos.

4.15. A CONTRATADA deverá apresentar as Anotações de Responsabilidade Técnica (ARTs) dos profissionais responsáveis pela execução da obra, assegurando a regularidade técnica e o cumprimento das exigências normativas.

4.16. Não serão admitidas não conformidades com as normas técnicas. É responsabilidade da CONTRATADA verificar e aplicar corretamente as especificações técnicas vigentes durante todo o período de execução do objeto contratual, assegurando a qualidade e a adequação dos serviços prestados.

4.17. Quaisquer faltas, falhas ou irregularidades apontadas pela fiscalização deverão ser prontamente corrigidas pela CONTRATADA, garantindo a conformidade e a aceitabilidade dos serviços executados, sob pena de responsabilização da CONTRATADA pelos custos e encargos decorrentes do não cumprimento dessa obrigação. A correção deverá ocorrer de forma a garantir a conformidade dos serviços executados com as especificações contratuais, com as normas técnicas aplicáveis e com as exigências dos órgãos competentes.

4.18. A aceitação de cada etapa executada estará condicionada à comprovação da execução de todos os elementos especificados no projeto executivo e no memorial descritivo, garantindo a conformidade com os requisitos técnicos e normativos. Excepcionalmente, no que se refere aos serviços de entrada de energia e rede de média tensão da Copel, a aceitação desses serviços ocorrerá apenas após a devida aprovação da distribuidora de energia e a conexão entre a rede de média tensão e as instalações da edificação da SRE/PR. A CONTRATADA deverá providenciar todos os documentos e procedimentos necessários para a formalização dessa aprovação, incluindo a coordenação com os órgãos competentes.

Prazo de Execução

4.19. O prazo de execução das obras é de **120 (cento e vinte) dias corridos**, conforme estabelecido no cronograma físico-financeiro.

Sustentabilidade

4.20. Além dos critérios de sustentabilidade eventualmente inseridos na descrição do objeto, devem ser atendidos os seguintes requisitos, que se baseiam no Guia Nacional de Contratações Sustentáveis, no Plano Diretor de Logística sustentável e Plano de contratações Anual :

4.20.1. A CONTRATADA deverá se utilizar de práticas que venham reduzir ao máximo a quantidade de resíduos e rejeitos encaminhados para disposição final ambientalmente adequada, conforme estabelece decreto 11.043/2022, item 4.3.2.

- Diretriz 2A: Reduzir a geração de resíduos sólidos urbanos e aumentar a reutilização de produtos.

4.20.2. A CONTRATADA deverá, sempre que for técnica e economicamente viável, e mediante anuência da fiscalização, aplicar produtos reutilizáveis, promovendo a sustentabilidade na execução dos serviços.

4.20.3. A CONTRATADA deverá garantir o cumprimento dos requisitos de acessibilidade, assegurando que todas as pessoas, inclusive aquelas com deficiência, possam frequentar os espaços e prédios da SRE/PR e utilizar seus equipamentos e instalações de forma segura, autônoma e adequada.

4.20.4. A Lei nº 10.098, de 19 de dezembro de 2000, estabelece em seu artigo 11: "construção, ampliação ou reforma de edifícios públicos ou privados destinados ao uso coletivo deverão ser executadas de modo que sejam ou se tornem acessíveis às pessoas portadoras de deficiência ou com mobilidade reduzida."

4.20.5. Desta forma, todas as intervenções, incluindo abertura de valas para instalação de dutos, instalação de equipamentos, armazenamento de ferramentas e colocação de caçambas para recolhimento de entulhos, deverão ser realizadas de forma a não obstruir a circulação de pessoas e veículos dentro das instalações do DNIT, garantindo a segurança e a acessibilidade no ambiente.

4.20.6. As intervenções nas instalações elétricas que exijam desligamento da energia, como desconexões de circuitos, mudança de ramais e demais ajustes, deverão ser previamente agendadas com a fiscalização. As atividades deverão ser executadas no menor tempo possível e em horários que minimizem o impacto operacional sobre as atividades da SRE/PR.

4.20.7. O descarte de todos os resíduos sólidos deverá obedecer às diretrizes estabelecidas pela Lei nº 12.305/2010 – Política Nacional de Resíduos Sólidos, garantindo seu correto armazenamento e destinação final.

Indicação de Marcas ou Modelos (Art. 41, inciso I, da Lei nº 14.133, de 2021)

4.21. Na presente contratação será admitida a indicação da(s) seguinte(s) marca(s), característica(s) ou modelo(s), de acordo com as justificativas contidas nos Estudos Técnicos Preliminares:

4.21.1 Conforme recomendações ou exigências que conste em normas técnicas da concessionária de energia elétrica - COPEL referente a produtos ou materiais que sejam exigidos para que seja mantido o padrão técnico de qualidade do Sistema elétrico de Potência, poderá ser exigido marcas e modelos de materiais constante nestas normas.

4.22. Não é admitida a subcontratação do objeto contratual.

Garantia da contratação

4.23. Será exigido da CONTRATADA a garantia de 5% do valor da contratação conforme disposições do artigo 98 da lei 14.133/21.

4.24. Conforme o parágrafo 1º do artigo 96, caberá ao CONTRATADA optar por uma das seguintes modalidades de garantia:

1. caução em dinheiro ou em títulos da dívida pública emitidos sob a forma escritural, mediante registro em sistema centralizado de liquidação e de custódia autorizado pelo Banco Central do Brasil, e avaliados por seus valores econômicos, conforme definido pelo Ministério da Economia;
2. seguro-garantia;
3. fiança bancária emitida por banco ou instituição financeira devidamente autorizada a operar no País pelo Banco Central do Brasil;
4. título de capitalização custeado por pagamento único, com resgate pelo valor total.

4.25. No prazo máximo de 10 (dez) dias úteis, prorrogáveis por igual período, a critério do contratante, contados da assinatura do contrato, a contratada deverá apresentar comprovante de prestação de garantia, podendo optar por caução em dinheiro ou títulos da dívida pública, seguro-garantia ou fiança bancária.

4.26. A inobservância do prazo fixado para apresentação da garantia acarretará a aplicação de multa de XX,XX% (por cento) do valor total do contrato por dia de atraso, até o máximo de 2% (dois por cento). [JA1]

4.27. O atraso superior a 25 (vinte e cinco) dias autoriza a Administração a promover a rescisão do contrato por descumprimento ou cumprimento irregular de suas cláusulas, conforme dispõem os incisos I e II do art. 137 da Lei n. 14.133/2021.

4.28. A garantia assegurará, qualquer que seja a modalidade escolhida, o pagamento de:

4.28.1. Prejuízos advindos do não cumprimento do objeto do contrato e do não adimplemento das demais obrigações nele previstas;

4.28.2. Prejuízos diretos causados à Administração decorrentes de culpa ou dolo durante a execução do contrato;

4.28.3. Multas moratórias e punitivas aplicadas pela Administração à CONTRATADA; e

4.28.4. Obrigações trabalhistas e previdenciárias de qualquer natureza e para com o FGTS, não adimplidas pela CONTRATADA, quando couber.

4.29. A CONTRATADA é responsável pelos danos causados diretamente à Administração ou a terceiros, na forma do art. 120, da Lei nº 14.133 de 2021; pelos encargos trabalhistas, previdenciários, fiscais e comerciais resultantes da execução do contrato, inclusive, no caso de subcontratação, quando ficará solidariamente responsável com a subcontratada pelo cumprimento das obrigações (art. 121, da Lei nº 14.133 de 2021).

4.29.1A inadimplência do CONTRATADA ou da subcontratada com referência aos encargos trabalhistas, fiscais e comerciais não transfere ao DNIT a responsabilidade sobre o seu pagamento, nem poderá onerar objeto do contrato ou restringir a regularização e o uso das obras e edificações, inclusive, perante o registro de imóveis, consoante o disposto no § 1º do art. 121, da Lei nº 14.133 de 2021.

4.30. A garantia em dinheiro deverá ser efetuada em favor da Contratante, em conta específica na Caixa Econômica Federal, com correção monetária.

4.31. No caso de caução com Títulos da Dívida Pública, estes deverão estar acompanhados de laudo de avaliação da Secretaria do Tesouro Nacional, na qual informará sobre a exequibilidade, valor e prazo de resgate, taxa de atualização, e condições de resgate.

4.32. No caso de garantia na modalidade de fiança bancária, deverá constar expressa renúncia do fiador aos benefícios do artigo 827 do Código Civil. Além disso, esta deverá ser, a critério da licitante, fornecida por um banco localizado no Brasil, pelo prazo da duração do contrato.

4.33. No caso de alteração do valor do contrato, ou prorrogação de sua vigência, a garantia, em qualquer modalidade escolhida, deverá ser ajustada à nova situação ou renovada, seguindo os mesmos parâmetros utilizados quando da contratação, sob pena de rescisão contratual.

4.34. Se o valor da garantia for utilizado total ou parcialmente em pagamento de qualquer obrigação, a CONTRATADA obriga-se a fazer a respectiva reposição no prazo máximo de 10 (dez) dias úteis, contados da data em que for notificada.

4.35. A Contratante executará a garantia na forma prevista na legislação que rege a matéria. Será considerada extinta a garantia: com a devolução da apólice, carta fiança ou autorização para o levantamento de importâncias depositadas em dinheiro a título de garantia, acompanhada de declaração da Contratante, mediante termo circunstanciado, de que a Contratada cumpriu todas as cláusulas do contrato;

4.36. A validade da garantia, qualquer que seja a modalidade escolhida, deverá abranger um período de mais 90 (noventa) dias após o término da vigência contratual, conforme o item 3.1 do ANEXO VII-F da IN SEGES 05/2017;

4.37. Caso aplicável, o adjudicatário deverá apresentar a garantia adicional prevista no § 5º do art. 59 da Lei 14.133/21, in verbis:

“[...]”

§ 4º No caso de obras e serviços de engenharia, serão consideradas inexecutáveis as propostas cujos valores forem inferiores a 75% (setenta e cinco por cento) do valor orçado pela Administração.

§ 5º Nas contratações de obras e serviços de engenharia, será exigida garantia adicional do licitante vencedor (proposta for inferior a 85% (oitenta e cinco por cento) do valor orçado pela Administração, equivalente à diferença entre este último e o valor da proposta, sem prejuízo das demais garantias exigíveis de acordo com esta Lei.”

4.38. A Instrução Normativa nº 46/DNIT Sede, de 19 de agosto de 2021, dispõe sobre a prestação de garantias nas contratações de obras, serviços e compras, em que se reporta ao Ofício-Circular nº 588 (SEI nº 7500799), que revogou o Ofício Circular nº 3927/2020 /SAA - DAF/DAF/DNIT Sede (SEI nº 6209055) e uniformizou a metodologia de cálculo para prestação de garantia adicional. Segundo previsões do referido ofício, o valor da garantia adicional é igual à diferença entre o valor resultante de 80% do menor dos valores das alíneas “a” e “b” do § 1º do art. 48 e o valor da proposta. Devendo, in casu, observar-se as alterações de percentual promovidas nos termos do art. 59, § 5º da Lei nº 14.133 de 2021.

Vistoria

4.39. A avaliação prévia do local de execução dos serviços é imprescindível para o conhecimento pleno das condições e peculiaridades do objeto a ser contratado, sendo assegurado ao interessado o direito de realização de vistoria prévia, acompanhado por servidor designado para esse fim, de segunda à sexta-feira, das 9:00 às 16:00 horas.

4.40. Para a vistoria, o representante legal da empresa ou responsável técnico deverá estar devidamente identificado, apresentando documento de identidade civil e documento expedido pela empresa comprovando sua habilitação para a realização da vistoria.

4.41. Todas as empresas, mesmo aquelas que não desejarem realizar a visita técnica, deverão apresentar declaração de que têm pleno conhecimento das condições do local onde serão realizados os serviços e das informações técnicas necessárias à elaboração de sua proposta, a qual será juntada à Documentação de Habilitação, nos termos do inciso VI do art. 67 da Lei 14.133/21.

4.42. A não realização da vistoria não poderá embasar posteriores alegações de desconhecimento das instalações, dúvidas ou esquecimentos de quaisquer detalhes dos locais da prestação dos serviços, devendo a CONTRATADA assumir os ônus dos serviços decorrentes.

5. MODELO DE EXECUÇÃO DO OBJETO

Condições de Execução

5.1. O início da execução do objeto ocorrerá a partir da emissão da Ordem de Serviço.

5.2. A vigência do contrato será de **300 (trezentos) dias corridos**, iniciada com a publicação do extrato do contrato no Diário Oficial da União, em consonância com diretriz exarada pela Procuradoria Federal Especializada por meio da Nota nº 00572/2019 /PFEDNIT/ PGF /AGU (SEI nº 2975149) § 12, item c.

5.3. O prazo de vigência de 06 (seis) meses superior ao prazo de execução está em consonância ao disposto na Nota nº 00572 /2019 /PFEDNIT/ PGF/AGU (SEI nº 2975149), § 12, item c, do Procurador-Geral da PFE/DNIT.

“Ademais, tendo em vista o impacto que tal entendimento possa acarretar o âmbito do DNIT, em face da divergência dos entendimentos jurídicos citados nesta manifestação jurídica, e amparado no Acórdão nº 127, de 2016 - Plenário, recomenda-se a área técnica a adoção das seguintes providências:

(...)

c) de forma a facilitar a gestão dos contratos, recomenda-se que o prazo de vigência seja superior ao prazo de execução em no mínimo 6 (seis) meses, de forma a possibilitar que a área técnica adote os procedimentos necessários à celebração do termo aditivo.”

5.4. Nos termos do Art. 111 da Lei nº 14.133/2021, firma-se a prorrogação automática dos prazos de execução e vigência quando o objeto não for concluído no período firmado em contrato, mantidas as demais cláusulas do contrato e assegurada a manutenção de seu equilíbrio econômico-financeiro, restando à Administração a abertura de Processo de Apuração de Responsabilidade - PAAR para a definição de possíveis sanções administrativas.

“Art. 111. Na contratação que previr a conclusão de escopo predefinido, o prazo de vigência será automaticamente prorrogado quando seu objeto não for concluído no período firmado no contrato.

Parágrafo único. Quando a não conclusão decorrer de culpa do contratado:

I - o contratado será constituído em mora, aplicáveis a ele as respectivas sanções administrativas;

II - a Administração poderá optar pela extinção do contrato e, nesse caso, adotará as medidas admitidas em lei para a continuidade da execução contratual.”

5.5. Os trabalhos serão realizados por etapas e de forma contínua, seguindo todas as recomendações, boas práticas e normas estabelecidas no Estudo Técnico Preliminar (ETP) e nos projetos executivos. A execução deverá atender rigorosamente às normas de segurança no trabalho, especialmente a NR 10, referente a serviços em instalações elétricas, a NR 35, que trata do trabalho em altura, e a NR 21, aplicável a trabalhos a céu aberto. A CONTRATADA deverá garantir a adoção de todas as medidas preventivas necessárias para assegurar a segurança e a integridade dos trabalhadores envolvidos na execução das atividades.

Local e Horário da prestação dos serviços

5.6. As atividades relacionadas à execução dos serviços deverão ser realizadas *in loco*, no local definido no item 1 – Definição do Objeto do presente Termo de Referência. Cabe à Empresa CONTRATADA arcar integralmente com os custos de transporte, incluindo deslocamento de pessoal, equipamentos e materiais necessários para a execução dos serviços.

5.7. Os serviços serão prestados no seguinte endereço:

5.7.1. Avenida Victor Ferreira do Amaral, nº 1500, jardim Tarumã -Curitiba-PR

5.8. Os serviços serão prestados no seguinte horário:

5.8.1. De segunda a sexta-feira, das 08:00 às 17:00.

5.8.2. Poderá ser admitida a execução dos serviços fora do horário e dos dias estabelecidos no item 5.8.1, desde que haja prévia autorização e coordenação com a fiscalização, garantindo o planejamento adequado e a minimização de impactos nas atividades operacionais.

Cronograma de realização dos serviços

5.9. A realização dos serviços deverá seguir a sequência estabelecida, garantindo a execução ordenada e eficiente das atividades, em conformidade com as diretrizes do projeto e as boas práticas operacionais.

5.9.1. A execução dos serviços terá início com uma reunião de trabalho, contemplando os seguintes pontos:

- Apresentação da equipe de fiscalização e apoio;
- Apresentação do preposto e da equipe de trabalho da CONTRATADA;
- Coordenação dos serviços, com apresentação do regulamento e das normas internas do DNIT, bem como dos trâmites de deslocamento interno a serem respeitados;
- Definição e ajustes no cronograma de tarefas a realizar.

5.9.2. Etapa 1 – Instalação do Ramal Alimentador Interno de Baixa Tensão:

- Deverá ser instalado um ramal alimentador entre o novo QGBT e a UC 454150, localizada no perímetro adjacente à Rua General Polli Coelho, que será desativada, garantindo a alimentação das instalações atualmente atendidas por essa unidade consumidora, conforme detalhado no item 3 “Descrição da solução” deste Termo de Referência;
- No momento das conexões elétricas do novo circuito, será necessária a programação e coordenação prévia junto à fiscalização para definir o melhor horário para a realização da manobra, minimizando ao máximo os transtornos aos usuários e funcionários dos setores impactados. Além disso, deverão ser utilizadas técnicas e ferramentas que agilizem essa operação, garantindo eficiência e segurança na execução dos trabalhos.

5.9.3. Etapa 2 – Instalação da Nova Entrada de Energia;

- Deverá ser executado, conforme projeto executivo já aprovado na Companhia de Energia Elétrica (COPEL) sobre nº04429/2023, protocolo de redes nº20235581474544 e protocolo de análise nº20235529735620, uma nova entrada de energia elétrica do tipo

Posto de transformação aérea, onde o transformador e seus acessórios ficam elevados e a medição permanece em mureta própria, a ser construída, conforme detalhado no item 3 “Descrição da solução” deste Termo de Referência;

- Deverá ser executada com o devido cuidado para garantir que a entrada de veículos no estacionamento não seja obstruída e para evitar a dispersão de resíduos de construção pelo pátio, assegurando a organização e a limpeza do local;
- A finalização desta etapa ficará condicionada à aprovação da distribuidora de energia, com a devida conexão da rede de média tensão da COPEL e a energização das instalações da edificação da SRE/PR por meio da nova entrada de energia, além da apresentação do laudo de medição de aterramento.

5.9.4. Etapa 3 – Execução do Ramal Alimentador de Energia Entre a Nova Entrada de Energia e o Quadro Geral de Baixa Tensão (QGBT);

- Deverá ser executado o ramal alimentador entre a caixa de proteção da nova entrada de energia e o Quadro Geral de Baixa Tensão (QGBT), localizado na cabine abrigada em alvenaria, conforme especificado no item 3 “Descrição da solução” deste Termo de Referência;
- Deverão ser utilizados equipamentos e pessoal em quantidade suficiente para que a instalação das linhas de dutos seja realizada no menor tempo possível, reduzindo ao máximo os transtornos de acesso aos usuários e funcionários no estacionamento;
- A execução da infraestrutura enterrada deverá ser planejada em etapas, de modo a obstruir o mínimo possível o acesso dos veículos às diversas áreas da Superintendência.

5.9.5. Etapa 4 – Instalação e Adequação do Novo Quadro Geral de Baixa Tensão (QGBT);

- Deverá ser executado o ramal alimentador entre a caixa de proteção da nova entrada de energia e o Quadro Geral de Baixa Tensão (QGBT), localizado na cabine abrigada em alvenaria, conforme especificado no item 3 “Descrição da solução” deste Termo de Referência;
- O executor da obra deverá realocar o Banco de Capacitores atualmente instalado na Cabine de Média Tensão, alimentado pelo QD-TR1, para um novo local que não interfira na instalação do novo QGBT. Além do deslocamento, será necessária a revisão completa e, se necessário, a substituição do Banco de Capacitores. Caso o equipamento seja do tipo fixo, deverá ser instalado um controlador de fator de potência ou um controlador horário para garantir sua operação adequada, assegurando a correção do fator de potência conforme as exigências da concessionária de energia. O Banco de Capacitores deverá ser realimentado pelo novo QGBT, cabendo ao executor da obra definir o disjuntor e a fiação do circuito de alimentação, levando em consideração a potência do banco, a corrente transitória na partida dos capacitores e a conformidade com a NBR 5410;
- Nesta etapa, será necessário realizar a adequação provisória de determinados circuitos e dispositivos de proteção, bem como a remoção de um módulo do QD-TR1 para a instalação do novo QGBT. Nesse contexto, os serviços deverão ser executados com extrema cautela e perícia, pois envolvem trabalhos próximos a partes energizadas e dentro da atual subestação de energia. Mesmo tratando-se de níveis de tensão em baixa tensão, todo cuidado será indispensável para garantir a segurança de todos os envolvidos. Além disso, qualquer interrupção de energia deverá ser previamente alinhada com a fiscalização, visando minimizar os impactos nas atividades operacionais da SRE/PR.

5.9.6. Etapa 5 – Modificação da Rede de Média Tensão;

- Deverá ser realizada a ampliação e adequação da rede de média tensão, em conformidade com as diretrizes estabelecidas pelas normas NTC 841001 e NTC 841100, além de demais normativas aplicáveis à construção de redes de distribuição de energia e serviços de engenharia elétrica, possibilitando a nova conexão das instalações da SRE/PR à rede de média tensão da COPEL, conforme especificado no item 3 “Descrição da solução” deste Termo de Referência;
- A finalização desta etapa ficará condicionada à aprovação da distribuidora de energia, com a devida conexão da rede de média tensão da COPEL e a energização das instalações da edificação da SRE/PR por meio da nova entrada de energia, além da realização das adequações necessárias nas instalações de telefonia, dados e internet.

5.9.7. Etapa 6 – Adequação do Local da Cabine Abrigada Em Alvenaria;

5.9.7.1 Etapa 6.1 – Transferência dos Circuitos de Baixa Tensão;

- Para a execução desta etapa, os circuitos e condutores (fase, neutro e terra) já deverão estar identificados com a devida sinalização do setor ou área que cada um alimenta. Da mesma forma, os novos dispositivos de proteção (disjuntores) de cada circuito alimentador de baixa tensão deverá estar devidamente dimensionado, instalado e identificado por setor. Essas medidas têm como objetivo aumentar a organização e agilizar a transferência dos circuitos entre os quadros, minimizando o tempo de interrupção no fornecimento de energia na SRE/PR;
- Após a instalação do QGBT e a conclusão do ramal alimentador proveniente da nova entrada de energia, devidamente energizada, deverá ser realizada a transferência de todos os circuitos elétricos de baixa tensão que alimentam os quadros de

distribuição de energia dos setores e edificações do DNIT. Essa etapa deverá ocorrer de forma simultânea ou sequencialmente à energização da nova entrada de energia pela COPEL, garantindo que as edificações e setores alimentados por esses circuitos permaneçam sem energia pelo menor tempo possível, minimizando impactos nas atividades operacionais;

- Poderá ser admitida a execução dos serviços fora do horário e dos dias estabelecidos no item 5.8.1, desde que previamente autorizada e coordenada com a fiscalização, garantindo o planejamento adequado e a minimização de impactos nas atividades operacionais.

5.9.7.2. Etapa 6.2 – Desmontagem de Estruturas e Componentes Elétricos;

- Após a desativação da antiga entrada de energia, deverá ser realizada a desmontagem dos módulos de transformação e seccionamento, das caixas de medição desativadas, do ramal de entrada de média tensão subterrâneo desativado, bem como dos quadros QD-TR1 e QD-TR2, que estarão desenergizados, e dos demais componentes elétricos obsoletos instalados na cabine abrigada em alvenaria. Quanto aos transformadores, estes deverão ser realocados para um local de armazenamento dentro da SRE/PR, a ser definido em conjunto com a fiscalização, conforme descrito no item 3 “Descrição da Solução”.

5.9.7.3. Etapa 6.3 – Demolição de Construção Civil e Revitalização da Local;

- Após a remoção das estruturas e componentes elétricos as alvenarias que separam os módulos de transformação e seccionamento deverão ser demolidas, assim como as grades de proteção existentes, as bases e as fundações dos transformadores e chaves seccionadoras;
- Após a remoção completa dos componentes elétricos e a demolição das estruturas, deverá ser realizada a regularização das alvenarias nas áreas afetadas, com revestimento em argamassa, e a regularização do piso com a aplicação de contrapiso. Em seguida, as alvenarias deverão receber acabamento com emassamento, aplicação de fundo selador e pintura com látex acrílico. Além disso, deverá ser instalado piso cerâmico e rodapé com placas esmaltadas, garantindo um acabamento adequado e de qualidade.

5.10. Todas as etapas indicadas nos itens supracitados deverão ser previamente coordenadas e discutidas, permitindo a identificação da melhor estratégia de execução e do momento mais apropriado para sua realização. Esse planejamento é especialmente essencial para serviços que exijam o desligamento de energia elétrica, de modo a minimizar impactos nas operações e garantir a segurança durante a execução.

5.11. Com exceção das atividades correlacionadas citadas neste documento, cada etapa deverá, em princípio, ser realizada em sua totalidade antes do início da próxima. No entanto, caso sejam identificadas oportunidades de melhoria que justifiquem a necessidade de execução simultânea de determinadas etapas para a otimização dos serviços, essa alteração deverá ser previamente alinhada e aprovada pela fiscalização.

5.12. Com exceção das atividades correlacionadas mencionadas neste documento, cada etapa deverá, em princípio, ser concluída em sua totalidade antes do início da próxima. No entanto, caso sejam identificadas oportunidades de melhoria que justifiquem a execução simultânea de determinadas etapas para a otimização dos serviços, a CONTRATADA deverá comprovar que dispõe de equipe com quantidade suficiente de profissionais para realizar mais de uma etapa em paralelo sem comprometer a qualidade e o andamento das demais atividades. Qualquer alteração nesse sentido deverá ser previamente alinhada e aprovada pela fiscalização.

5.13. A sequência das etapas descritas poderá ser ajustada conforme necessidades técnicas que contribuam para a otimização ou agilização da conclusão dos serviços. Qualquer alteração deverá ser previamente alinhada e aprovada pela fiscalização, garantindo a organização e a eficiência da execução.

5.14. Maiores detalhes sobre os métodos e normas a serem seguidos na execução dos serviços estão especificados nos projetos executivos e no memorial descritivo anexados a este processo, os quais devem ser rigorosamente observados pela CONTRATADA.

Rotinas a serem cumpridas

5.15. A execução contratual observará as rotinas abaixo.

5.15.1. Ao chegarem às edificações do DNIT na SRE/PR, os funcionários da CONTRATADA deverão se apresentar ao setor de identificação e segurança para a obtenção do crachá de identificação. Em seguida, deverão se dirigir ao fiscal do contrato, indicado pelo DNIT, para alinhamento e coordenação dos serviços a serem realizados no dia, informando o local de atuação e a programação prevista para a jornada de trabalho;

5.15.2. Os funcionários deverão se apresentar sempre identificados com uniforme e crachás que identifiquem a empresa CONTRATADA, caso contrário poderá ser impedido de adentrar ao local da obra;

5.15.3. Ao final de cada dia de serviço, deverá ser providenciada a limpeza e organização dos locais de trabalho, garantindo que materiais, equipamentos e insumos não sejam deixados espalhados pelo local da obra;

5.15.4. O DNIT disponibilizará um local para servir como canteiro de obras, onde a CONTRATADA poderá instalar um abrigo do tipo container ou similar. Além disso, serão fornecidos acesso a banheiro, ponto de água e energia elétrica para a ligação de equipamentos elétricos necessários à execução dos serviços.

Materiais a serem disponibilizados

5.16. Para a perfeita execução dos serviços, a CONTRATADA deverá disponibilizar materiais, equipamentos, ferramentas e utensílios necessários, em quantidades estimadas e qualidade estabelecida nos projetos, memorial descritivo e demais documentos balizadores desta contratação. Caso sejam identificadas divergências, a CONTRATADA deverá providenciar a substituição dos itens, sempre que necessário, em comum acordo com a fiscalização, garantindo a conformidade e a qualidade da execução.

Informações relevantes para o dimensionamento da proposta

5.17. A demanda do órgão tem como base as seguintes características:

5.17.1. Desativar a unidade consumidora de baixa tensão (UC 454150) localizada na Rua General Polli Coelho, por meio da instalação de uma ligação interna de ramal alimentador de baixa tensão, garantindo a correta redistribuição do fornecimento de energia conforme as especificações do projeto;

5.17.2. Construir uma nova entrada de energia elétrica, incluindo a instalação de um poste de transformação aéreo e a execução de uma medição em mureta a ser construída, conforme os detalhes especificados nos projetos executivos e nas especificações técnicas da distribuidora COPEL;

5.17.3. Executar a infraestrutura enterrada do ramal alimentador em baixa tensão entre a nova entrada de energia e o novo quadro geral de baixa tensão (QGBT), garantindo a energização de todas as instalações elétricas da Superintendência Regional (SRE/PR), conforme especificado no projeto executivo e no memorial descritivo;

5.17.4. Instalar um novo quadro geral de baixa tensão (QGBT), que substituirá os quadros existentes e será responsável por alimentar todos os circuitos das instalações da SRE/PR, conforme especificado nos projetos executivos e no memorial descritivo;

5.17.5. Desmontar e remover toda a infraestrutura elétrica da atual cabine abrigada em alvenaria, que será desativada e desligada após a ligação da nova entrada de energia, além de realizar a demolição das alvenarias divisórias e a regularização do piso e das alvenarias, com a devida execução dos acabamentos necessários.

Especificação da garantia do serviço (art. 40, §1º, inciso III, da Lei nº 14.133, de 2021)

5.18. O prazo de garantia contratual dos serviços, complementar à garantia legal, será de, no mínimo, doze (12) meses, contado a partir do primeiro dia útil subsequente à data do recebimento definitivo do objeto.

Procedimentos de transição e finalização do contrato

5.19. Após a conclusão de todos os serviços, a CONTRATADA deverá fornecer uma explicação técnica detalhada sobre as modificações realizadas nas instalações elétricas dentro da subestação para o(s) funcionário(s) indicado(s) pelo DNIT. Além disso, deverá entregar toda a documentação técnica pertinente às instalações, incluindo, mas não se limitando a:

- Projeto *As Built* da execução da entrada de energia, ramal alimentador de infraestrutura elétrica enterrada, QGBT (projeto executivo e diagrama unifilar), ramal de alimentação interno de baixa tensão, adequações pertinentes na sala da cabine abrigada em alvenaria e quaisquer modificações que venham a ocorrer no escopo de execução dos serviços;
- Documentação técnica aplicável ao QGBT, incluindo memorial descritivo, caderno de especificações técnicas, manual do usuário, diagrama unifilar, entre outros documentos pertinentes;
- Manuais técnicos dos equipamentos e produtos que compõem as instalações, como transformadores, chaves, dispositivos de acionamento e medição, entre outros;
- Documentação técnica complementar para a identificação da instalação elétrica, em conformidade com os requisitos estabelecidos na NBR 5410.

6. MODELO DE GESTÃO DO CONTRATO

6.1. O contrato deverá ser executado fielmente pelas partes, de acordo com as cláusulas avençadas e as normas da Lei nº 14.133, de 2021, e cada parte responderá pelas consequências de sua inexecução total ou parcial.

6.2. Em caso de impedimento, ordem de paralisação ou suspensão do contrato, o cronograma de execução será prorrogado automaticamente pelo tempo correspondente, anotadas tais circunstâncias mediante simples apostila.

6.3. As comunicações entre o órgão ou entidade e o Contratado devem ser realizadas por escrito sempre que o ato exigir tal formalidade, admitindo-se o uso de mensagem eletrônica para esse fim.

6.4. O órgão ou entidade poderá convocar o preposto da empresa para adoção de providências que devam ser cumpridas de imediato.

6.5. Após a assinatura do contrato ou instrumento equivalente, o órgão ou entidade poderá convocar o representante da empresa contratada para reunião inicial para apresentação do plano de fiscalização, que conterá informações acerca das obrigações contratuais, dos mecanismos de fiscalização, das estratégias para execução do objeto, do plano complementar de execução do Contratado, quando houver, do método de aferição dos resultados e das sanções aplicáveis, dentre outros.

Preposto

6.6. A CONTRATADA designará formalmente o preposto da empresa, antes do início da prestação dos serviços, indicando no instrumento os poderes e deveres em relação à execução do objeto contratado.

6.7. A CONTRATADA deverá manter preposto da empresa no local da execução do objeto durante o período em que houver atividade sendo realizada.

6.8. A CONTRATANTE poderá recusar, desde que justificadamente, a indicação ou a manutenção do preposto da empresa, hipótese em que a CONTRATADA designará outro para o exercício da atividade.

Rotinas de Fiscalização

6.9. A execução do contrato deverá ser acompanhada e fiscalizada pelo(s) fiscal(is) do contrato, ou pelos respectivos substitutos (Lei nº 14.133, de 2021, art. 117, caput).

6.10. Os serviços previstos somente poderão ser executados com a prévia autorização da fiscalização.

6.11. A fiscalização de que trata esta cláusula não exclui, nem reduz a responsabilidade da CONTRATADA, inclusive perante terceiros, por qualquer irregularidade, ainda que resultante de imperfeições técnicas, vícios redibitórios, ou emprego de material inadequado ou de qualidade inferior e, na ocorrência desta, não implica em corresponsabilidade da CONTRATANTE ou de seus agentes e prepostos, em consonância com o art. 120, da Lei nº 14.133, de 2021.

6.12. Os critérios e procedimentos técnico-administrativos padrão, no âmbito da Gestão, Acompanhamento e Fiscalização do Contrato, se darão em conformidade com o Manual de Diretrizes, estabelecido pela Resolução DNIT nº 20, de 30 de dezembro de 2020.

Fiscalização Técnica

6.13. O fiscal técnico do contrato acompanhará a execução do contrato, para que sejam cumpridas todas as condições estabelecidas no contrato, de modo a assegurar os melhores resultados para a Administração.

6.14. O fiscal técnico do contrato anotará no histórico de gerenciamento do contrato todas as ocorrências relacionadas à execução do contrato, com a descrição do que for necessário para a regularização das faltas ou dos defeitos observados.

6.15. Identificada qualquer inexecução ou irregularidade, o fiscal técnico do contrato emitirá notificações para a correção da execução do contrato, determinando prazo para a correção.

6.16. O fiscal técnico do contrato informará ao gestor do contrato, em tempo hábil, a situação que demandar decisão ou adoção de medidas que ultrapassem sua competência, para que adote as medidas necessárias e saneadoras, se for o caso.

6.17. No caso de ocorrências que possam inviabilizar a execução do contrato nas datas aprezadas, o fiscal técnico do contrato comunicará o fato imediatamente ao gestor do contrato.

6.18. O fiscal técnico do contrato comunicará ao gestor do contrato, em tempo hábil, o término do contrato sob sua responsabilidade, com vistas à tempestiva renovação ou à prorrogação contratual.

6.19. A fiscalização de que trata esta cláusula não exclui nem reduz a responsabilidade do Contratado, inclusive perante terceiros, por qualquer irregularidade, ainda que resultante de imperfeições técnicas, vícios redibitórios, ou emprego de material inadequado ou de qualidade inferior e, na ocorrência desta, não implica corresponsabilidade do Contratante ou de seus agentes, gestores e fiscais, de conformidade.

6.120. As disposições previstas neste Termo de Referência não excluem o disposto no Anexo VIII da Instrução Normativa SEGES/MP nº 05, de 2017, aplicável no que for pertinente à contratação, por força da Instrução Normativa Seges/ME nº 98, de 26 de dezembro de 2022.

Fiscalização Administrativa

6.21. O fiscal administrativo do contrato verificará a manutenção das condições de habilitação da contratada, acompanhará o empenho, o pagamento, as garantias, as glosas e a formalização de apostilamento e termos aditivos, solicitando quaisquer documentos comprobatórios pertinentes, caso necessário.

6.22. Caso ocorra descumprimento das obrigações contratuais, o fiscal administrativo do contrato atuará tempestivamente na solução do problema, reportando ao gestor do contrato para que tome as providências cabíveis, quando ultrapassar a sua competência.

6.23. Além do disposto acima, a fiscalização contratual obedecerá às seguintes rotinas:

6.23.1. Proporcionar todas as condições necessárias para que o licitante vencedor possa cumprir o objeto desta licitação;

6.23.2. Notificar a Contratada por escrito da ocorrência de eventuais imperfeições, falhas ou irregularidades constatadas no curso da execução dos serviços, fixando prazo para a sua correção, certificando-se de que as soluções por ela propostas sejam as mais adequadas;

6.23.3. Pagar à Contratada o valor resultante da prestação do serviço, conforme Critérios de Pagamento e Cronograma físico x financeiro. Efetuar as retenções tributárias devidas sobre o valor da fatura de serviços da Contratada, em conformidade com o Anexo XI, Item 6 da IN SEGES/MP nº 5/2017;

6.23.4. Fornecer por escrito as informações necessárias para o desenvolvimento dos serviços objeto do contrato;

6.23.5. Realizar avaliações periódicas da qualidade dos serviços, após seu recebimento.

6.23.6. Cientificar o órgão de representação judicial da Advocacia Geral da União para adoção das medidas cabíveis quando do descumprimento das obrigações pela Contratada.

6.23.7. Arquivar, entre outros documentos, projetos, *As Built*, especificações técnicas, orçamentos, termos de recebimento, contratos e aditamentos, relatórios de inspeções técnicas após o recebimento do serviço e notificações expedidas;

6.23.8. Realizar o registro fotográfico do andamento da obra e de detalhes construtivos das suas fases;

6.23.9. Realizar o registro da frequência da equipe de trabalho, identificando as ausências e apurando os motivos destas.

Gestor do Contrato

6.24. Cabe ao gestor do contrato:

6.24.1. coordenar a atualização do processo de acompanhamento e fiscalização do contrato contendo todos os registros formais da execução no histórico de gerenciamento do contrato, a exemplo da ordem de serviço, do registro de ocorrências, das alterações e das prorrogações contratuais, elaborando relatório com vistas à verificação da necessidade de adequações do contrato para fins de atendimento da finalidade da administração.

6.24.2. acompanhar os registros realizados pelos fiscais do contrato, de todas as ocorrências relacionadas à execução do contrato e as medidas adotadas, informando, se for o caso, à autoridade superior àquelas que ultrapassarem a sua competência.

6.24.3. acompanhar a manutenção das condições de habilitação da contratada, para fins de empenho de despesa e pagamento, e anotar os problemas que obstem o fluxo normal da liquidação e do pagamento da despesa no relatório de riscos eventuais.

6.24.4. emitir documento comprobatório da avaliação realizada pelos fiscais técnico, administrativo e setorial quanto ao cumprimento de obrigações assumidas pelo Contratado, com menção ao seu desempenho na execução contratual, baseado nos indicadores objetivamente definidos e aferidos, e a eventuais penalidades aplicadas, devendo constar do cadastro de atesto de cumprimento de obrigações.

6.24.5. tomar providências para a formalização de processo administrativo de responsabilização para fins de aplicação de sanções, a ser conduzido pela comissão de que trata o art. 158 da Lei nº 14.133, de 2021, ou pelo agente ou pelo setor com competência para tal, conforme o caso.

6.24.6. elaborar relatório final com informações sobre a consecução dos objetivos que tenham justificado a contratação e eventuais condutas a serem adotadas para o aprimoramento das atividades da Administração.

6.24.7. enviar a documentação pertinente ao setor de contratos para a formalização dos procedimentos de liquidação e pagamento, com a indicação expressa de que o valor da Nota Fiscal emitida pela contratada confere com o valor dimensionado pela fiscalização e gestão no recebimento definitivo do serviço.

6.24.8 receber e dar encaminhamento imediato:

6.24.8.1. às denúncias de discriminação, violência e assédio no ambiente de trabalho, conforme o art. 2º, inciso III, do Decreto n.º 12.174/2024;

6.24.8.2. à notificação formal de que a empresa contratada está descumprindo suas obrigações trabalhistas, enviada pelo trabalhador, sindicato, Ministério do Trabalho, Ministério Público, Defensoria Pública ou por qualquer outro meio idôneo.

Disposições Gerais

6.25. A gestão do contrato será realizada pela Coordenação de Administração e Finanças (CAF) – SRE/DNIT.

6.26. Com relação às sanções, a aplicação de qualquer uma das penalidades previstas realizar-se-á em processo administrativo que assegurará o contraditório e a ampla defesa à CONTRATADA, observando-se a lei nº 12.462/2011, a lei nº 14.133, de 2021, a lei nº 9.784, de 1999, a Instrução Normativa nº 06/2019/DG/DNIT, de 24 de maio de 2019, e a Instrução Normativa nº 10 /DNIT, de 22 de agosto de 2019, ou outra que venha a substituí-las, conforme detalhado em item específico deste termo de referência.

6.27. Da organização processual no sistema eletrônico de informações – SEI: visando manter uma organização processual, orienta-se que a empresa vencedora, ao peticionar qualquer documento referente ao contrato, observe o teor da sua petição com finalidade de relacioná-la ao respectivo processo, considerando que serão criados processos distintos tendo em função da sua respectiva classificação tipológica, que estarão subdivididas em:

6.27.1. Processo base do contrato: cujo teor serão documentos relacionados a termos aditivos (quando houver), substituição de equipe (se houver), termo de paralisação (se houver), alteração de dados bancários, dentre outros;

6.27.2. Processo de fiscalização do contrato: onde conterão documentos como ordens de serviço, relatório de planejamento dos serviços, cronogramas, notificações e atas de reuniões, quando houver;

6.27.3. Processos de medições: os quais serão abertos a cada medição protocolada e deverão constar dos documentos necessários para a realização das respectivas medições.

6.28. Da política de segurança da informação e comunicações (POSIC) do DNIT:

6.28.1. A contratada deverá observar e atender as diretrizes acerca da segurança da informação, em atendimento à portaria nº 1745, de 29 de março de 2021 (7910605), publicada no boletim administrativo nº 60 de 30 de março de 2021 a qual estabeleceu a política de segurança da informação e comunicações (POSIC) do DNIT e tem por finalidade, consolidado no seu Art. 3º, estabelecer as diretrizes para a segurança do manuseio, tratamento e controle e para a proteção dos dados, informações e conhecimentos produzidos, armazenados, ou transmitidos, por qualquer meio, pelos sistemas de informação a serem, obrigatoriamente observadas na definição das regras operacionais e procedimentos no âmbito do Departamento Nacional de Infraestrutura de Transportes (DNIT). E por Objetivo (Art. 4º), estabelecer mecanismos e controles para garantir a efetiva proteção dos dados, informações e conhecimentos gerados e a redução dos riscos de ocorrência de perdas, alterações e acessos indevidos, preservando a disponibilidade, integridade, confiabilidade e autenticidade das informações, no DNIT.

6.29. Dentre as disposições contidas na portaria nº 1.745/2021, a diretoria de administração e finanças destaca:

“Art. 24. Todos os contratos, convênios, acordos e instrumentos congêneres devem conter cláusulas que estabeleçam a obrigatoriedade de observância desta POSIC e de suas normas complementares.

Art. 25. O contrato, convênio, acordo ou instrumento congênere deverá prever a obrigação da outra parte de divulgar esta POSIC e suas normas complementares aos seus empregados e prepostos envolvidos em atividades no DNIT."

Administração (Decreto nº 11.246, de 2022, art. 21, VI).

6.29. O gestor do contrato deverá enviar a documentação pertinente ao setor de contratos para a formalização dos procedimentos de liquidação e pagamento, no valor dimensionado pela fiscalização e gestão nos termos do contrato.

7. CRITÉRIOS DE MEDIÇÃO E PAGAMENTO

7.1. A avaliação da execução do objeto será realizada por meio do Instrumento de Medição de Resultado (IMR), conforme previsto neste termo de Referência ou por outro instrumento substituto para aferição da qualidade da prestação dos serviços, ou ainda pelo disposto neste item.

7.2. Será indicada a retenção ou glosa no pagamento, proporcional à irregularidade verificada, sem prejuízo das sanções cabíveis, caso se constate que a CONTRATADA:

7.2.1. Não produzir os resultados acordados;

7.2.2. Deixar de executar, ou não executar com a qualidade mínima exigida as atividades contratadas; ou

7.2.3. Deixar de utilizar materiais e recursos humanos exigidos para a execução do serviço, ou utilizá-los com qualidade ou quantidade inferior à demandada.

7.3. A utilização do IMR não impede a aplicação concomitante de outros mecanismos para a avaliação da prestação dos serviços.

7.4. A aferição da execução contratual para fins de pagamento considerará os seguintes critérios:

7.4.1. Será aferido os quantitativos aplicados e instalados no local da Obra ou serviço comparando-se com a planilha de materiais e serviços utilizada como referência para esta contratação;

7.4.2. As Medições parciais serão realizadas a cada 30 dias e os serviços serão considerados finalizados por etapa, conforme indicado no item 5 e subitens deste TR, sendo que se estiverem etapas iniciadas, mas sem estarem finalizadas, estas não serão consideradas para a medição;

7.4.3. Verificação dos serviços realizados tendo como base de qualidade o atendimento as normas técnicas Brasileiras e normas internas do DNIT.

Recebimento

7.5. Os serviços serão recebidos provisoriamente, no prazo de dez (10) dias, pelos fiscais técnico e administrativo, mediante termos detalhados, quando verificado o cumprimento das exigências de caráter técnico e administrativo.

7.5.1. Tratando-se de obra ou serviço de engenharia, ao final de cada etapa da execução contratual, conforme previsto no Cronograma Físico-Financeiro, o Contratado apresentará a medição prévia dos serviços executados no período, por meio de planilha e memória de cálculo detalhada.

7.5.2. Uma etapa será considerada efetivamente concluída quando os serviços previstos para aquela etapa, no Cronograma Físico-Financeiro, estiverem executados em sua totalidade.

7.5.3. O Contratado também apresentará, a cada medição, os documentos comprobatórios da procedência legal dos produtos e subprodutos florestais utilizados naquela etapa da execução contratual, quando for o caso.

7.6 O prazo para recebimento provisório será contado do recebimento de comunicação de cobrança oriunda do Contratado com a comprovação da prestação dos serviços a que se referem a parcela a ser paga.

7.7. O fiscal técnico do contrato realizará o recebimento provisório do objeto do contrato mediante termo detalhado que comprove o cumprimento das exigências de caráter técnico.

7.8. O fiscal administrativo do contrato realizará o recebimento provisório do objeto do contrato mediante termo detalhado que comprove o cumprimento das exigências de caráter administrativo.

7.9. O fiscal setorial do contrato, quando houver, realizará o recebimento provisório sob o ponto de vista técnico e administrativo.

7.10. Ao final de cada período/evento de faturamento:

7.10.1 Para efeito de recebimento provisório, ao final de cada período de faturamento, o fiscal técnico do contrato irá apurar o resultado das avaliações da execução do objeto e, se for o caso, a análise do desempenho e qualidade da prestação dos serviços realizados em consonância com os indicadores previstos, que poderá resultar no redimensionamento de valores a serem pagos à CONTRATADA, registrando em relatório a ser encaminhado ao gestor do contrato.

7.10.2. O fiscal administrativo do contrato realizará o recebimento provisório do objeto do contrato mediante termo detalhado que comprove o cumprimento das exigências de caráter administrativo. (Art. 23, X, Decreto nº 11.246, de 2022)

7.11. Será considerado como ocorrido o recebimento provisório com a entrega do termo detalhado ou, em havendo mais de um a ser feito, com a entrega do último.

7.12. O Contratado fica obrigado a reparar, corrigir, remover, reconstruir ou substituir, às suas expensas, no todo ou em parte, o objeto em que se verificarem vícios, defeitos ou incorreções resultantes da execução ou materiais empregados, cabendo à fiscalização não atestar a última e/ou única medição de serviços até que sejam sanadas todas as eventuais pendências que possam vir a ser apontadas no recebimento provisório.

7.13. A fiscalização não efetuará o ateste da última e/ou única medição de serviços até que sejam sanadas todas as eventuais pendências que possam vir a ser apontadas no recebimento provisório.

7.14. O recebimento provisório também ficará sujeito, quando cabível, à conclusão de todos os testes de campo e à entrega dos Manuais e Instruções exigíveis.[A7]

7.15. Os serviços poderão ser rejeitados, no todo ou em parte, quando em desacordo com as especificações constantes neste Termo de Referência e na proposta, sem prejuízo da aplicação das penalidades.

7.16. Quando a fiscalização for exercida por um único servidor, o Termo Detalhado deverá conter o registro, a análise e a conclusão acerca das ocorrências na execução do contrato, em relação à fiscalização técnica e administrativa e demais documentos que julgar necessários, devendo encaminhá-los ao gestor do contrato para recebimento definitivo.

7.17. Os serviços serão recebidos definitivamente no prazo de *quinze (15) dias*, contados do recebimento provisório, por servidor ou comissão designada pela autoridade competente, após a verificação da qualidade e quantidade do serviço e consequente aceitação mediante termo detalhado, obedecendo os seguintes procedimentos:

7.17.1. Emitir documento comprobatório da avaliação realizada pelos fiscais técnico, administrativo e setorial, quando houver, no cumprimento de obrigações assumidas pelo Contratado, com menção ao seu desempenho na execução contratual, baseado em indicadores objetivamente definidos e aferidos, e a eventuais penalidades aplicadas, devendo constar do cadastro de atesto de cumprimento de obrigações, conforme regulamento.

7.17.2. Realizar a análise dos relatórios e de toda a documentação apresentada pela fiscalização e, caso haja irregularidades que impeçam a liquidação e o pagamento da despesa, indicar as cláusulas contratuais pertinentes, solicitando ao Contratado, por escrito, as respectivas correções;

7.17.3. Emitir Termo Detalhado para efeito de recebimento definitivo dos serviços prestados, com base nos relatórios e documentações apresentadas; e

7.17.4. Comunicar a empresa para que emita a Nota Fiscal ou Fatura, com o valor exato dimensionado pela fiscalização.

7.17.5. Enviar a documentação pertinente ao setor de contratos para a formalização dos procedimentos de liquidação e pagamento, no valor dimensionado pela fiscalização e gestão.

7.18. No caso de controvérsia sobre a execução do objeto, quanto à dimensão, qualidade e quantidade, deverá ser observado o teor do art. 143 da Lei nº 14.133, de 2021, comunicando-se à empresa para emissão de Nota Fiscal quanto à parcela incontroversa da execução do objeto, para efeito de liquidação e pagamento.

7.19. Nenhum prazo de recebimento ocorrerá enquanto pendente a solução, pelo Contratado, de inconsistências verificadas na execução do objeto ou no instrumento de cobrança.

7.20. O recebimento provisório ou definitivo não excluirá a responsabilidade civil pela solidez e pela segurança do serviço nem a responsabilidade ético-profissional pela perfeita execução do contrato.

7.21. O recebimento definitivo pela Administração não eximirá o contratado, pelo prazo mínimo de 5 (cinco) anos, admitida a previsão de prazo de garantia superior no edital e no contrato, da responsabilidade objetiva pela solidez e pela segurança dos materiais e dos serviços executados e pela funcionalidade da construção, da reforma, da recuperação ou da ampliação do bem imóvel, e, em caso de vício, defeito ou incorreção identificados, a CONTRATADA ficará responsável pela reparação, pela correção, pela reconstrução ou pela substituição necessárias (Art. 140 da Lei nº 14.133, de 2021).

Liquidação

7.22. Recebida a Nota Fiscal ou documento de cobrança equivalente, correrá o prazo de dez dias úteis para fins de liquidação, na forma desta seção, prorrogáveis por igual período, nos termos do art. 7º, §3º da Instrução Normativa SEGES/ME nº 77/2022.

7.23. O prazo de que trata o item anterior será reduzido à metade, mantendo-se a possibilidade de prorrogação, nos casos de contratações decorrentes de despesas cujos valores não ultrapassem o limite de que trata o inciso II do art. 75 da Lei nº 14.133, de 2021

7.24. Para fins de liquidação, o setor competente deve verificar se a Nota Fiscal ou Fatura apresentada expressa os elementos necessários e essenciais do documento, tais como:

- I) o prazo de validade;
- II) a data da emissão;
- III) os dados do contrato e do órgão contratante;
- IV) o período respectivo de execução do contrato;
- V) o valor a pagar; e
- Vi) eventual destaque do valor de retenções tributárias cabíveis.

7.25. Havendo erro na apresentação da Nota Fiscal/Fatura, ou circunstância que impeça a liquidação da despesa, esta ficará sobrestada até que o Contratado providencie as medidas saneadoras, reiniciando-se o prazo após a comprovação da regularização da situação, sem ônus ao Contratante.

7.26. A Nota Fiscal ou Fatura deverá ser obrigatoriamente acompanhada da comprovação da regularidade fiscal, constatada por meio de consulta on-line ao SICAF ou, na impossibilidade de acesso ao referido Sistema, mediante consulta aos sítios eletrônicos oficiais ou à documentação mencionada no art. 68 da Lei nº 14.133/2021.

7.27. A Administração deverá realizar consulta ao SICAF para:

- 7.27.1. verificar a manutenção das condições de habilitação exigidas;
- 7.27.2. identificar possível razão que impeça a participação em licitação/contratação no âmbito do órgão ou entidade, tais como a proibição de contratar com a Administração ou com o Poder Público, bem como ocorrências impeditivas indiretas.

7.28. Constatando-se, junto ao SICAF, a situação de irregularidade do Contratado, será providenciada sua notificação, por escrito, para que, no prazo de 5 (cinco) dias úteis, regularize sua situação ou, no mesmo prazo, apresente sua defesa. O prazo poderá ser prorrogado uma vez, por igual período, a critério do Contratante.

7.29. Não havendo regularização ou sendo a defesa considerada improcedente, o Contratante deverá comunicar aos órgãos responsáveis pela fiscalização da regularidade fiscal quanto à inadimplência do Contratado, bem como quanto à existência de pagamento a ser efetuado, para que sejam acionados os meios pertinentes e necessários para garantir o recebimento de seus créditos.

7.30. Persistindo a irregularidade, o Contratante deverá adotar as medidas necessárias à rescisão contratual nos autos do processo administrativo correspondente, assegurada ao Contratado a ampla defesa.

7.31. Havendo a efetiva execução do objeto, os pagamentos serão realizados normalmente, até que se decida pela rescisão do contrato, caso o Contratado não regularize sua situação junto ao SICAF.

Prazo de pagamento

7.32. O pagamento será efetuado no prazo máximo de até dez dias úteis, contados da finalização da liquidação da despesa, conforme seção anterior, nos termos da Instrução Normativa SEGES/ME nº 77, de 2022.

7.33. No caso de atraso pelo Contratante, os valores devidos ao Contratado serão atualizados monetariamente entre o termo final do prazo de pagamento até a data de sua efetiva realização, mediante aplicação do índice de correção monetária da seguinte fórmula, de acordo com o Art. 5, do Anexo XI da Instrução Normativa nº. 05/MPOG/2017 de 26/05/2017:

EM = I x N x VP, sendo:

EM = encargos moratórios;

N = número de dias entre a data prevista para o pagamento e a do efetivo pagamento;

VP = valor da parcela a ser paga.

I = Índice de compensação financeira = 0,00016438, assim apurado:

$$I = (TX) \quad I = \frac{(6/100)}{365} \quad I = 0,00016438$$

TX = Percentual da taxa anual = 6%

Forma de pagamento

7.34. O pagamento será realizado por meio de ordem bancária, para crédito em banco, agência e conta corrente indicados pelo Contratado.

7.35. Será considerada data do pagamento o dia em que constar como emitida a ordem bancária para pagamento.

7.36. Quando do pagamento, será efetuada a retenção tributária prevista na legislação aplicável.

7.36.1. Independentemente do percentual de tributo inserido na planilha, quando houver, serão retidos na fonte, quando da realização do pagamento, os percentuais estabelecidos na legislação vigente.

7.37. O Contratado regularmente optante pelo Simples Nacional, nos termos da Lei Complementar nº 123, de 2006, não sofrerá a retenção tributária quanto aos impostos e contribuições abrangidos por aquele regime. No entanto, o pagamento ficará condicionado à apresentação de comprovação, por meio de documento oficial, de que faz jus ao tratamento tributário favorecido previsto na referida Lei Complementar.

7.38. As atividades de atestação das despesas e de encaminhamento dos pagamentos dos contratos deverão ser realizadas conforme o preconizado na Instrução Normativa nº 57/2021, que dispõe sobre o cadastramento de contratos no Sistema de Acompanhamento de Contratos - SIAC e procedimentos e responsabilidades relativos a processos de suporte documental e de pagamento de medição de contratos no âmbito do DNIT.

7.39. Em cada medição processada, deverá ser verificado se a alíquota referente ao ISSQN guarda compatibilidade com aquela apresentada na proposta vencedora. Verificada a diferença a menor, ou seja, alíquota efetivamente recolhida menor que a utilizada na confecção da proposta de preço, parte-se para o cálculo do valor a ser estornado nas faturas nos moldes da IN nº 37/DNIT SEDE de 15 de julho de 2021.

Reajuste

7.76. Os preços inicialmente contratados são fixos e irreajustáveis no prazo de um ano contado da data do orçamento estimado em outubro de 2025

Cessão de Crédito

7.77. As cessões de crédito dependerão de prévia aprovação do Contratante.

7.77.1. A eficácia da cessão de crédito, em relação à Administração, está condicionada à celebração de termo aditivo ao contrato administrativo.

7.77.2. Sem prejuízo do regular atendimento da obrigação contratual de cumprimento de todas as condições de habilitação por parte do Contratado (cedente), a celebração do aditamento de cessão de crédito e a realização dos pagamentos respectivos também se condicionam à regularidade fiscal e trabalhista do cessionário, bem como à certificação de que o cessionário não se encontra impedido de licitar e contratar com o Poder Público, conforme a legislação em vigor, ou de receber benefícios ou incentivos fiscais ou creditícios, direta ou indiretamente, conforme o art. 12 da Lei nº 8.429, de 1992, nos termos do Parecer JL-01, de 18 de maio de 2020.

7.77.3. O crédito a ser pago à cessionária é exatamente aquele que seria destinado à cedente (Contratado) pela execução do objeto contratual, restando absolutamente incólumes todas as defesas e exceções ao pagamento e todas as demais cláusulas exorbitantes ao direito comum aplicáveis no regime jurídico de direito público incidente sobre os contratos administrativos, incluindo a possibilidade de pagamento em conta vinculada ou de pagamento pela efetiva comprovação do fato gerador, quando for o caso, e o desconto de multas, glosas e prejuízos causados à Administração.

7.77.4. A cessão de crédito não afetará a execução do objeto contratado, que continuará sob a integral responsabilidade do Contratado.[A30]

7.7. O disposto nesta seção não afeta as operações de crédito de que trata a Instrução Normativa SEGES/MGI nº 82, de 21 de fevereiro de 2025, as quais ficam por esta regidas.

8. INFRAÇÕES E SANÇÕES ADMINISTRATIVAS

8.1. Comete infração administrativa, nos termos da Lei nº 14.133, de 2021, o Contratado que:

- a) der causa à inexecução parcial do contrato;
- b) der causa à inexecução parcial do contrato que cause grave dano à Administração ou ao funcionamento dos serviços públicos ou ao interesse coletivo;
- c) der causa à inexecução total do contrato;
- d) ensejar o retardamento da execução ou da entrega do objeto da contratação sem motivo justificado;
- e) apresentar documentação falsa ou prestar declaração falsa durante a execução do contrato;
- f) praticar ato fraudulento na execução do contrato;
- g) comportar-se de modo inidôneo ou cometer fraude de qualquer natureza;
- h) praticar ato lesivo previsto no art. 5º da Lei nº 12.846, de 1º de agosto de 2013.

8.2. Serão aplicadas ao Contratado que incorrer nas infrações acima descritas as seguintes sanções:

8.2.1. Advertência, quando o Contratado der causa à inexecução parcial do contrato, sempre que não se justificar a imposição de penalidade mais grave;

8.2.2. Impedimento de licitar e contratar, quando praticadas as condutas descritas nas alíneas “b”, “c” e “d” do subitem acima, sempre que não se justificar a imposição de penalidade mais grave;

8.2. 3. Declaração de inidoneidade para licitar e contratar, quando praticadas as condutas descritas nas alíneas “e”, “f”, “g” e “h” do subitem acima, bem como nas alíneas “b”, “c” e “d”, que justifiquem a imposição de penalidade mais grave.

8.2.4. Multa:

8.2.4.1. Moratória, para as infrações descritas no item “d”, de **0,07%** (sete centésimos por cento) por dia de atraso injustificado sobre o valor da parcela inadimplida, até o limite de **30 (trinta)** dias.

8.2.4.2. Moratória de 0,07% (sete centésimos por cento) por dia de atraso injustificado sobre o valor total do contrato, até o máximo de 2% (dois por cento), pela inobservância do prazo fixado para apresentação, suplementação ou reposição da garantia;

8.2.4.2.1. O atraso superior a 25 (vinte e cinco) dias para apresentação, suplementação ou reposição da garantia autoriza a Administração a promover a extinção do contrato por descumprimento ou cumprimento irregular de suas cláusulas, conforme dispõe o inciso I do art. 137 da Lei n. 14.133, de 2021.

8.2.4.3. Compensatória, para as infrações descritas acima alíneas “e” a “h” de 2% (dois por cento) a 5% (cinco por cento) do valor da contratação.

8.2.4.4. Compensatória, para a inexecução total do contrato prevista acima na alínea “c”, de 10% (dez por cento) a 18% (dezoito por cento) do valor da contratação.

8.2.4.5. Compensatória, para a infração descrita acima na alínea “b”, de 15% (quinze por cento) a 25% (vinte e cinco por cento) do valor da contratação.

8.2.4.6. Compensatória, em substituição à multa moratória para a infração descrita acima na alínea “d”, de 5% (cinco por cento) a 7% (sete por cento) do valor da contratação.

8.2.4.7. Compensatória, para a infração descrita acima na alínea “a”, de 5% (cinco por cento) a 7% (sete por cento) do valor da contratação.

8.3. A aplicação das sanções previstas neste Termo de Referência não exclui, em hipótese alguma, a obrigação de reparação integral do dano causado ao Contratante.

8.4. Todas as sanções previstas neste Termo de Referência poderão ser aplicadas cumulativamente com a multa.

8.5. Antes da aplicação da multa será facultada a defesa do interessado no prazo de 15 (quinze) dias úteis, contado da data de sua intimação.

8.6. Se a multa aplicada e as indenizações cabíveis forem superiores ao valor do pagamento eventualmente devido pelo Contratante ao Contratado, além da perda desse valor, a diferença será descontada da garantia prestada ou será cobrada judicialmente.

8.7. A multa poderá ser recolhida administrativamente no prazo máximo de 30 (trinta) dias, a contar da data do recebimento da comunicação enviada pela autoridade competente.

8.8. A aplicação das sanções realizar-se-á em processo administrativo que assegure o contraditório e a ampla defesa ao Contratado, observando-se o procedimento previsto no caput e parágrafos do art. 158 da Lei nº 14.133, de 2021, para as penalidades de impedimento de licitar e contratar e de declaração de inidoneidade para licitar ou contratar.

8.8.1. Para a garantia da ampla defesa e contraditório, as notificações serão enviadas eletronicamente para os endereços de e-mail informados na proposta comercial, bem como os cadastrados pela empresa no SICAF.

8.8.2. Os endereços de e-mail informados na proposta comercial e/ou cadastrados no SICAF serão considerados de uso contínuo da empresa, não cabendo alegação de desconhecimento das comunicações a eles comprovadamente enviadas.

8.9. Na aplicação das sanções serão considerados:

8.9.1. a natureza e a gravidade da infração cometida;

8.9.2. as peculiaridades do caso concreto;

8.9.3. as circunstâncias agravantes ou atenuantes;

8.9.4. os danos que dela provierem para o Contratante; e

8.9.5. a implantação ou o aperfeiçoamento de programa de integridade, conforme normas e orientações dos órgãos de controle.

8.10. Os atos previstos como infrações administrativas na Lei nº 14.133, de 2021, ou em outras leis de licitações e contratos da Administração Pública que também sejam tipificados como atos lesivos na Lei nº 12.846, de 2013, serão apurados e julgados conjuntamente, nos mesmos autos, observados o rito procedimental e autoridade competente definidos na referida Lei.

8.11. A personalidade jurídica do Contratado poderá ser desconsiderada sempre que utilizada com abuso do direito para facilitar, encobrir ou dissimular a prática dos atos ilícitos previstos neste Termo de Referência ou para provocar confusão patrimonial, e, nesse caso, todos os efeitos das sanções aplicadas à pessoa jurídica serão estendidos aos seus administradores e sócios com poderes de administração, à pessoa jurídica sucessora ou à empresa do mesmo ramo com relação de coligação ou controle, de fato ou de direito, com o Contratado, observados, em todos os casos, o contraditório, a ampla defesa e a obrigatoriedade de análise jurídica prévia.

8.12. O Contratante deverá, no prazo máximo de 15 (quinze) dias úteis, contado da data de aplicação da sanção, informar e manter atualizados os dados relativos às sanções por ela aplicadas, para fins de publicidade no Cadastro Nacional de Empresas Inidôneas e Suspensas (CEIS) e no Cadastro Nacional de Empresas Punidas (CNEP), instituídos no âmbito do Poder Executivo Federal.

8.12.1. As penalidades serão obrigatoriamente registradas no SICAF.

8.13. As sanções de impedimento de licitar e contratar e declaração de inidoneidade para licitar ou contratar são passíveis de reabilitação na forma do art. 163 da Lei nº 14.133, de 2021.

8.14. Os débitos do Contratado para com a Administração Contratante, resultantes de multa administrativa e/ou indenizações, não inscritos em dívida ativa, poderão ser compensados, total ou parcialmente, com os créditos devidos pelo referido órgão decorrentes deste mesmo contrato ou de outros contratos administrativos que o Contratado possua com o mesmo órgão ora Contratante, na forma da Instrução Normativa SEGES/ME nº 26, de 13 de abril de 2022.

9. FORMA E CRITÉRIOS DE SELEÇÃO DO FORNECEDOR E REGIME DE EXECUÇÃO

Forma de seleção e critério de julgamento da proposta

9.1. O fornecedor será selecionado por meio da realização de procedimento de LICITAÇÃO, na modalidade PREGÃO, sob a forma ELETRÔNICA, com adoção do critério de julgamento pelo MENOR PREÇO.

Regime de Execução

9.3. O regime de execução do objeto será de empreitada por preço global

Critérios de aceitabilidade de preços

9.4. Tratando-se de obra ou serviço comum de engenharia, ressalvado o objeto ou parte dele sujeito ao regime de empreitada por preço unitário, o critério de aceitabilidade de preços será o valor global estimado para a contratação.

9.4.1. O interessado que estiver mais bem colocado na disputa deverá apresentar à Administração, por meio eletrônico, planilha que contenha o preço global, os quantitativos e os preços unitários tidos como relevantes, conforme modelo de planilha elaborada pela Administração, para efeito de avaliação de exequibilidade.

9.5. Para o objeto ~~ou parte dele~~ sujeito ao regime de empreitada por **preço GLOBAL** o critério de aceitabilidade de preços será:

9.5.1. valor global: conforme valor estimado da contratação;

9.5.2. custos unitários relevantes: itens...[A5]

9.7. Em se tratando de contratação para registro de preços, caso adotado o critério de julgamento de menor preço ou de maior desconto por grupo de itens, o critério de aceitabilidade de preços unitários máximos será [A7].

9.7.1. Valores unitários: conforme planilha de composição de preços anexa ao edital OU tabela constante no item XXXXXX deste Termo de Referência.

Exigências de habilitação

9.8. Para fins de habilitação, deverá o interessado comprovar os seguintes requisitos:

Habilitação jurídica

9.9. Pessoa física: cédula de identidade (RG) ou documento equivalente que, por força de lei, tenha validade para fins de identificação em todo o território nacional;[A9]

9.10. Empresário individual: inscrição no Registro Público de Empresas Mercantis, a cargo da Junta Comercial da respectiva sede;

9.11. Microempreendedor Individual - MEI: Certificado da Condição de Microempreendedor Individual - CCMEI, cuja aceitação ficará condicionada à verificação da autenticidade no sítio <https://www.gov.br/empresas-e-negocios/pt-br/empreendedor>;

9.12. Sociedade empresária, sociedade limitada unipessoal – SLU ou sociedade identificada como empresa individual de responsabilidade limitada - EIRELI: inscrição do ato constitutivo, estatuto ou contrato social no Registro Público de Empresas Mercantis, a cargo da Junta Comercial da respectiva sede, acompanhada de documento comprobatório de seus administradores;[A10]

9.13. Sociedade empresária estrangeira: portaria de autorização de funcionamento no Brasil, publicada no Diário Oficial da União e arquivada na Junta Comercial da unidade federativa onde se localizar a filial, agência, sucursal ou estabelecimento, a qual será considerada como sua sede, conforme Instrução Normativa DREI/ME n.º 77, de 18 de março de 2020.

9.14. Sociedade simples: inscrição do ato constitutivo no Registro Civil de Pessoas Jurídicas do local de sua sede, acompanhada de documento comprobatório de seus administradores;

9.15. Filial, sucursal ou agência de sociedade simples ou empresária: inscrição do ato constitutivo da filial, sucursal ou agência da sociedade simples ou empresária, respectivamente, no Registro Civil das Pessoas Jurídicas ou no Registro Público de Empresas Mercantis onde opera, com averbação no Registro onde tem sede a matriz;

9.16. Sociedade cooperativa: ata de fundação e estatuto social, com a ata da assembleia que o aprovou, devidamente arquivado na Junta Comercial ou inscrito no Registro Civil das Pessoas Jurídicas da respectiva sede, além do registro de que trata o art. 107 da Lei nº 5.764, de 16 de dezembro 1971.

9.17. Consórcio de empresas: contrato de consórcio devidamente arquivado no Registro Civil das Pessoas Jurídicas ou no Registro Público de Empresas Mercantis (art. 279 da Lei nº 6.404, de 15 de dezembro de 1976) ou compromisso público ou particular de constituição, subscrito pelos consorciados, com a indicação da empresa líder, responsável por sua representação perante a Administração (art. 15, caput, I e II, da Lei nº 14.133, de 2021).

9.18. Os documentos apresentados deverão estar acompanhados de todas as alterações ou da consolidação respectiva.

Habilitação fiscal, social e trabalhista

9.19. Prova de inscrição no Cadastro Nacional de Pessoas Jurídicas ou no Cadastro de Pessoas Físicas, conforme o caso;

9.20. Prova de regularidade fiscal perante a Fazenda Nacional, mediante apresentação de certidão expedida conjuntamente pela Secretaria da Receita Federal do Brasil (RFB) e pela Procuradoria-Geral da Fazenda Nacional (PGFN), referente a todos os créditos tributários federais e à Dívida Ativa da União (DAU) por elas administrados, inclusive aqueles relativos à Seguridade Social, nos termos da Portaria Conjunta nº 1.751, de 02 de outubro de 2014, do Secretário da Receita Federal do Brasil e da Procuradora-Geral da Fazenda Nacional.

9.21. Prova de regularidade com o Fundo de Garantia do Tempo de Serviço (FGTS);

9.22. Prova de inexistência de débitos inadimplidos perante a Justiça do Trabalho, mediante a apresentação de certidão negativa ou positiva com efeito de negativa, nos termos do Título VII-A da Consolidação das Leis do Trabalho, aprovada pelo Decreto-Lei nº 5.452, de 1º de maio de 1943;

9.23. Prova de inscrição no cadastro de contribuintes Distrital ou Municipal relativo ao domicílio ou sede do fornecedor, pertinente ao seu ramo de atividade e compatível com o objeto contratual;

9.24. Prova de regularidade com a Fazenda Distrital ou Municipal do domicílio ou sede do fornecedor, relativa à atividade em cujo exercício contrata ou concorre;[A12]

9.25. Caso o fornecedor seja considerado isento dos tributos relacionados ao objeto contratual, deverá comprovar tal condição mediante a apresentação de declaração da Fazenda respectiva do seu domicílio ou sede, ou outra equivalente, na forma da lei.

9.26. O fornecedor enquadrado como microempreendedor individual que pretenda auferir os benefícios do tratamento diferenciado previstos na Lei Complementar n. 123, de 2006, estará dispensado da prova de inscrição nos cadastros de contribuintes estadual e municipal.[A13]

Qualificação Econômico-Financeira.

9.27. certidão negativa de insolvência civil expedida pelo distribuidor do domicílio ou sede do interessado, caso se trate de pessoa física, desde que admitida a sua participação na licitação/contratação, ou de sociedade simples;

9.28. certidão negativa de falência expedida pelo distribuidor da sede do fornecedor;

9.29. balanço patrimonial, demonstração de resultado de exercício e demais demonstrações contábeis do último exercício social ~~ou dos dois últimos exercícios sociais~~; já exigíveis e apresentados na forma da lei, comprovando, índices de Liquidez Geral (LG), Liquidez Corrente (LC), e Solvência Geral (SG) superiores a 1 (um), obtidos por meio da aplicação das seguintes fórmulas :

LG =

Ativo Circulante + Realizável a Longo Prazo

Passivo Circulante + Passivo Não Circulante

SG =

Ativo Total

Passivo Circulante + Passivo Não Circulante

LC =

Ativo Circulante

Passivo Circulante

9.30. Caso a empresa apresente resultado inferior ou igual a 1 (um) em qualquer dos índices de Liquidez Geral (LG), Solvência Geral (SG) e Liquidez Corrente (LC), será exigido, para fins de habilitação, capital mínimo de 5% do valor total estimado da contratação

9.30.2. Patrimônio líquido de 10% (dez por cento) do valor estimado da contratação para o período de doze meses, por meio da apresentação do balanço patrimonial e demonstrações contábeis do último exercício social;

~~9.32. Os indicadores fixados acima deverão ser atingidos em cada um dos dois últimos exercícios sociais, sob pena de inabilitação;~~

9.31. Os documentos referidos acima limitar-se-ão ao último exercício no caso de a pessoa jurídica ter sido constituída há menos de 2 (dois) anos;

9.32. Os documentos referidos acima deverão ser exigidos com base no limite definido pela Receita Federal do Brasil para transmissão da Escrituração Contábil Digital - ECD ao Sped.

9.33. O atendimento dos índices econômicos previstos neste termo de referência deverá ser atestado mediante declaração assinada por profissional habilitado da área contábil, apresentada pelo fornecedor.

~~9.36. Declaração do fornecedor, acompanhada da relação de compromissos assumidos, conforme modelo constante do Anexo XXX deste Termo de Referência, de que um doze avos dos contratos firmados com a Administração Pública e/ou com a iniciativa privada vigentes na data apresentação da proposta não é superior ao patrimônio líquido do interessado, observados os seguintes requisitos:~~

~~9.36.1. a declaração deve ser acompanhada da Demonstração do Resultado do Exercício (DRE), relativa ao último exercício social; e~~

~~9.36.2. caso a diferença entre a declaração e a receita bruta discriminada na Demonstração do Resultado do Exercício (DRE) apresentada seja superior a 10% (dez por cento), para mais ou para menos, o fornecedor deverá apresentar justificativas.~~

9.37. As empresas criadas no exercício financeiro da licitação/contratação deverão atender a todas as exigências da habilitação e poderão substituir os demonstrativos contábeis pelo balanço de abertura.

Qualificação Técnica

9.38. Declaração de que o fornecedor tomou conhecimento de todas as informações e das condições locais para o cumprimento das obrigações objeto da contratação.

9.38.1. Essa declaração poderá ser substituída por declaração formal assinada pelo responsável técnico do interessado acerca do conhecimento pleno das condições e peculiaridades da contratação.

~~9.39. Registro ou inscrição da empresa na entidade profissional competente(escrever por extenso, se for o caso), em plena validade.[A22]~~

~~9.39.1. Sociedades empresárias estrangeiras atenderão à exigência por meio da apresentação, no momento da assinatura do contrato ou do aceite de instrumento equivalente, da solicitação de registro perante a entidade profissional competente no Brasil.~~

~~9.40. Prova de atendimento aos requisitos, previstos na lei [A23]~~

Qualificação Técnico-Operacional

9.41. Comprovação de aptidão para execução de serviço similar, de complexidade tecnológica e operacional equivalente ou superior à do objeto desta contratação, ou do item pertinente, por meio da apresentação de certidões ou atestados emitidos por pessoas jurídicas de direito público ou privado, ou pelo conselho profissional competente, quando for o caso .

9.41.1. Para fins da comprovação de que trata este subitem, os atestados deverão dizer respeito a contrato(s) executado(s) com as seguintes características mínimas:

~~9.41.1.1. contrato(s) que comprove(m) a experiência mínima de XXX (XXX) anos do fornecedor na prestação dos serviços, em períodos sucessivos ou não, sendo aceito o somatório de atestados de períodos diferentes; [A26]~~

~~9.41.1.2. contrato(s) que comprove(m) a execução, pelo fornecedor, de serviços envolvendo o mínimo de 50% (cinquenta por cento) do número de postos de trabalho a serem contratados; **[OU]** contrato(s) que comprove(m) a execução, pelo fornecedor, de serviços envolvendo, no mínimo, número de postos de trabalho equivalente ao da contratação;~~

~~... 9.41.1.3. [INSERIR, SE FOR O CASO, OUTRAS CARACTERÍSTICAS MÍNIMAS DOS SERVIÇOS A SEREM COMPROVADAS POR MEIO DOS ATESTADOS]~~

~~9.41.1.2 (A27) Serão admitidos, para fins de comprovação de quantitativo mínimo de serviço, a apresentação e o somatório de diferentes atestados de serviços executados de forma concomitante, pois essa situação equivale, para fins de comprovação de capacidade técnico-operacional, a uma única contratação.[A28]~~

9.41.1.3. Os atestados de capacidade técnica poderão ser apresentados em nome da matriz ou da filial do fornecedor.

9.41.1.4. O fornecedor disponibilizará todas as informações necessárias à comprovação da legitimidade dos atestados, apresentando, quando solicitado pela Administração, cópia do contrato que deu suporte à contratação, endereço atual do Contratante e local em que foram prestados os serviços, entre outros documentos.

9.41.1.5. Os atestados deverão referir-se a serviços prestados no âmbito de sua atividade econômica principal ou secundária especificadas no contrato social vigente.

~~9.42. Declaração de que[A30] o fornecedor possui ou instalará escritório no município de, o que deverá ser comprovado no prazo máximo de 60 (sessenta) dias, contado a partir da vigência do contrato.~~

9.43. Serão aceitos atestados ou outros documentos hábeis emitidos por entidades estrangeiras quando acompanhados de tradução para o português, salvo se comprovada a inidoneidade da entidade emissora.

9.44. A apresentação, pelo fornecedor, de certidões ou atestados de desempenho anterior emitido em favor de consórcio do qual tenha feito parte será admitida, desde que atendidos os requisitos do art. 67, §§ 10 e 11, da Lei nº 14.133/2021 e regulamentos sobre o tema.

Qualificação Técnico-Profissional

9.45. Apresentação do(s) profissional(is), abaixo indicado(s), devidamente registrado(s) no conselho profissional competente, detentor(es) de atestado de responsabilidade técnica por execução de serviço de características semelhantes, também abaixo indicado(s):

9.45.1. Para o Técnico em eletrotécnica : recolhimento do Termo de Responsabilidade Técnica - TRT para serviços de:

9.45.1.1. Instalação de entrada de serviço COPEL com fornecimento em tensão primária de distribuição de 13,8kV. ou maior, com potência mínima instalada de 112,5kW;

9.45.1.2. Instalação de circuitos elétricos de baixa tensão com potência mínima instalada de 112,5kW.

9.45.2. Para o Engenheiro eletricista: Recolhimento da Anotação de Responsabilidade Técnica - ART para os serviços de:

9.45.2.1. Instalação de entrada de serviço COPEL com fornecimento em tensão primária de distribuição de 13,8kV, ou maior, com potência mínima instalada de 112,5kW;

9.45.2.2. Instalação de circuitos elétricos de baixa tensão com potência mínima instalada de 112,5kW.

9.45.3. O(s) profissional(is) acima indicado(s) deverá(ão) participar do serviço objeto do contrato, e será admitida a sua substituição por profissionais de experiência equivalente ou superior, desde que aprovada pela Administração (§ 6º do art. 67 da Lei nº 14.133, de 2021)

~~9.46. Apresentação da relação de compromissos assumidos e pendentes de cumprimento pelo fornecedor, que importem em diminuição da disponibilidade dos profissionais indicados no item anterior, conforme modelo constante no Anexo XXXX.~~

9.47. Não serão admitidos atestados de responsabilidade técnica de profissionais que, na forma de regulamento, tenham dado causa à aplicação das sanções previstas nos incisos III e IV do **caput** do art. 156 da Lei n.º 14.133, de 2021, em decorrência de orientação proposta, de prescrição técnica ou de qualquer ato profissional de sua responsabilidade.

9.48. Os atestados de capacidade técnica poderão ser apresentados em nome da matriz ou da filial do fornecedor.

Disposições gerais sobre habilitação

9.49. Quando permitida a participação na licitação/contratação de empresas estrangeiras que não funcionem no País, as exigências de habilitação serão atendidas mediante documentos equivalentes, inicialmente apresentados em tradução livre.

9.50. Na hipótese de o fornecedor ser empresa estrangeira que não funcione no País, para assinatura do contrato ou da ata de registro de preços ou do aceite do instrumento equivalente, os documentos exigidos para a habilitação serão traduzidos por tradutor juramentado no País e apostilados nos termos do disposto no Decreto nº 8.660, de 29 de janeiro de 2016, ou de outro que venha a substituí-lo, ou consularizados pelos respectivos consulados ou embaixadas.

9.51. Não serão aceitos documentos de habilitação com indicação de CNPJ/CPF diferentes, salvo aqueles legalmente permitidos.

9.52. Se o fornecedor for a matriz, todos os documentos deverão estar em nome da matriz, e se o fornecedor for a filial, todos os documentos deverão estar em nome da filial, exceto para atestados de capacidade técnica, e no caso daqueles documentos que, pela própria natureza, comprovadamente, forem emitidos somente em nome da matriz.

9.53. Serão aceitos registros de CNPJ de fornecedor matriz e filial com diferenças de números de documentos pertinentes ao CND e ao CRF/FGTS, quando for comprovada a centralização do recolhimento dessas contribuições.

Documentação complementar para cooperativas

9.54. Caso admitida a participação de cooperativas, será exigida a seguinte documentação complementar:

9.54.1. . A relação dos cooperados que atendem aos requisitos técnicos exigidos para a contratação e que executarão o contrato, com as respectivas atas de inscrição e a comprovação de que estão domiciliados na localidade da sede da cooperativa, respeitado o disposto nos arts. 4º, inciso XI, 21, inciso I e 42, §§2º a 6º da Lei n. 5.764, de 1971;

9.54.2. A declaração de regularidade de situação do contribuinte individual – DRSCI, para cada um dos cooperados indicados;

9.54.3. A comprovação do capital social proporcional ao número de cooperados necessários à prestação do serviço;

9.54.4. O registro previsto na Lei n. 5.764, de 1971, art. 107;

9.54.5. A comprovação de integração das respectivas quotas-partes por parte dos cooperados que executarão o contrato;

9.54.6. Os seguintes documentos para a comprovação da regularidade jurídica da cooperativa:

9.54.6.1. ata de fundação;

9.54.6.2. estatuto social com a ata da assembleia que o aprovou;

9.54.6.3. regimento dos fundos instituídos pelos cooperados, com a ata da assembleia;

9.54.6.4. editais de convocação das três últimas assembleias gerais extraordinárias;

9.54.6.5. três registros de presença dos cooperados que executarão o contrato em assembleias gerais ou nas reuniões seccionais;

9.54.6.6. ata da sessão que os cooperados autorizaram a cooperativa a contratar o objeto da contratação; e

9.54.6.7. última auditoria contábil-financeira da cooperativa, conforme dispõe o art. 112 da Lei n. 5.764, de 1971, ou uma declaração, sob as penas da lei, de que tal auditoria não foi exigida pelo órgão fiscalizador[A34] .

10. ESTIMATIVAS DO VALOR DA CONTRATAÇÃO

10.1. O custo estimado total da contratação, que é o máximo aceitável, é de R\$.415.532,33 (QUATROCENTOS E QUINZE MIL , QUINHENTOS E TRINTA E DOIS REAIS E TRINTA E TRÊS CENTAVOS), conforme custos unitários apostos na tabela abaixo :

EXECUÇÃO DA NOVA ENTRADA DE ENERGIA ELÉTRICA, INSTALAÇÃO DE NOVO RAMAL DE ALIMENTAÇÃO E DEMAIS INSTALAÇÕES CONFORME PROJETO EXECUTIVO NA SRE-PR									
							DNT		
<div> <div>Obras:</div> <div>Endereço:</div> <div>Referência:</div> <div>Data Base:</div> </div> <div> <div>Nova entrada de energia elétrica na SRE/PR e adequações associadas</div> <div>Avenida Victor Ferreira do Amaral, Nº 1500 - Curitiba/PR</div> <div>SINAPI - SET/2025 - CURITIBA SICRO - JUL/2025 (REAJUSTADO SET/2025)</div> <div>SET/2025 JUL/2025 (REAJUSTADO SET/2025)</div> </div>							<div>Área:</div> <div>Data:</div> <div>BDI:</div> <div>BDI Dif:</div>		
							23/09/2025 26,24% 15,28%		
ITEM	REFERÊNCIA	CÓDIGO	DESCRIÇÃO	UNIDADE	QUANT.	CUSTO UNIT.	BDI	PREÇO UNIT.	PREÇO TOTAL
1. ADEQUAÇÃO DE NOVA ENTRADA DE ENERGIA - EXTERNO									Subtotal 1: R\$ 23.681,45
1.1	CONSTRUÇÃO DE REDE DE MÉDIA TENSÃO PARA ADEQUAÇÃO DA NOVA ENTRADA DE ENERGIA								
1.1.1	COTAÇÃO	COTAÇÃO 00	CONSTRUÇÃO DE REDE DE MÉDIA TENSÃO PARA ADEQUAÇÃO DA NOVA ENTRADA DE ENERGIA - RUA VICTOR FERREIRA DO AMARAL, 1500	UN	1,00	20.542,90	15,28%	23.681,45	23.681,45
2. POSTO DE TRANSFORMAÇÃO AÉREO									Subtotal 2: R\$ 90.569,23
2.1	RAMAL DE ENTREGA AÉREO E EMBUTIDO								
2.1.1	COMPOSIÇÃO	COMP01	SUBESTAÇÃO AÉREA DE 225 KVA/(13.800-380)/220V COM QUADRO DE MEDIÇÃO E PROTEÇÃO GERAL, INCLUSIVE MALHA DE ATERRAMENTO	UN	1,00	26.517,15	22,88%	32.584,49	32.584,49
2.1.2	SINAPI	102107	TRANSFORMADOR DE DISTRIBUIÇÃO, 225 KVA, TRIFÁSICO, 60 HZ, CLASSE 15 KV, IMERSO EM ÓLEO MINERAL, INSTALAÇÃO EM POSTE (NÃO INCLUI SUPORTE) - FORNECIMENTO E INSTALAÇÃO. AF_12/2020	UN	1,00	34.814,50	26,24%	43.949,88	43.949,88
2.1.3	SINAPI	100581	ASSENTAMENTO DE POSTE DE CONCRETO COM COMPRIMENTO NOMINAL DE 10,5 M, CARGA NOMINAL MENOR OU IGUAL A 1000 DAN, ENGASTAMENTO SIMPLES COM 1,65 M DE SOLO (NÃO INCLUI FORNECIMENTO). AF_04/2025	UN	1,00	726,28	26,24%	916,86	916,86
2.1.4	SINAPI	102110	SUPORTE PARA TRANSFORMADOR EM POSTE DE CONCRETO DUPLO T - FORNECIMENTO E INSTALAÇÃO. AF_12/2020	UN	1,00	151,65	26,24%	191,44	191,44
2.1.5	SINAPI	92994	CABO DE COBRE FLEXÍVEL ISOLADO, 120 MM², ANTI-CHAMA 0,6/1,0 KV, PARA REDE ENTERRADA DE DISTRIBUIÇÃO DE ENERGIA ELÉTRICA - FORNECIMENTO E INSTALAÇÃO. AF_12/2021	M	48,00	138,48	26,24%	174,82	8.391,23
2.2 MURETA E COBERTURA (ESCOPO CIVIL)									
2.2.1	SINAPI	93358	ESCAVAÇÃO MANUAL DE VALA. AF_09/2024	M3	1,92	118,98	26,24%	150,20	288,39
2.2.2	SINAPI	96620	LASTRO DE CONCRETO MAGRO, APLICADO EM PISOS, LAJES SOBRE SOLO OU RADIER. AF_01/2024	M3	0,08	810,85	26,24%	1.023,62	81,89
2.2.3	SINAPI	92800	CORTE E DOBRA DE AÇO CA-60, DIÂMETRO DE 5,0 MM. AF_06/2022	KG	9,06	10,59	26,24%	13,37	121,06
2.2.4	SINAPI	92802	CORTE E DOBRA DE AÇO CA-50, DIÂMETRO DE 8,0 MM. AF_06/2022	KG	15,80	10,06	26,24%	12,70	200,66
2.2.5	SINAPI	92803	CORTE E DOBRA DE AÇO CA-50, DIÂMETRO DE 10,0 MM. AF_06/2022	KG	11,11	9,19	26,24%	11,60	128,85
2.2.6	SINAPI	94965	CONCRETO FCK = 25MPa, TRAÇO 1:2,3:2,7 (EM MASSA SECA DE CIMENTO/ AREIA MÉDIA/ BRITA 1) - PREPARO MECÂNICO COM BETONEIRA 400 L. AF_05/2021	M3	0,59	507,37	26,24%	640,50	376,62
2.2.7	SINAPI	103670	LANÇAMENTO COM USO DE BALDES, ADENSAMENTO E ACABAMENTO DE CONCRETO EM ESTRUTURAS. AF_02/2022	M3	0,59	413,82	26,24%	522,41	307,18
2.2.8	SINAPI	92413	MONTAGEM E DESMONTAGEM DE FÓRMA DE PILARES RETANGULARES E ESTRUTURAS SIMILARES, PÉ-DIREITO SIMPLES, EM MADEIRA SERRADA, 4 UTILIZAÇÕES. AF_09/2020	M2	4,44	125,96	26,24%	159,01	706,01
2.2.9	SINAPI	103326	ALVENARIA DE VEDAÇÃO DE BLOCOS CERÂMICOS FURADOS NA VERTICAL DE 19X19X39 CM (ESPESURA 19 CM) E ARGAMASSA DE ASSENTAMENTO COM PREPARO EM BETONEIRA. AF_12/2021	M2	5,00	104,84	26,24%	132,35	661,75
2.2.10	SINAPI	87893	CHAPISCO APLICADO EM ALVENARIA (SEM PRESENÇA DE VÃOS) E ESTRUTURAS DE CONCRETO DE FACHADA, COM COLHER DE PEDREIRO. ARGAMASSA TRAÇO 1:3 COM PREPARO MANUAL. AF_10/2022	M2	10,80	9,57	26,24%	12,08	130,48
2.2.11	SINAPI	87792	EMBOÇO OU MASSA ÚNICA EM ARGAMASSA TRAÇO 1:2-8, PREPARO MECÂNICO COM BETONEIRA 400 L, APLICADA MANUALMENTE EM PÁNS CEGOS DE FACHADA (SEM PRESENÇA DE VÃOS), ESPESURA DE 25 MM. AF_08/2022	M2	10,80	48,22	26,24%	60,87	657,43
2.2.12	SINAPI	88412	APLICAÇÃO MANUAL DE FUNDO SELADOR ACRÍLICO EM PÁNS CEGOS DE FACHADA (SEM PRESENÇA DE VÃOS) DE EDIFÍCIOS DE MÚLTIPLOS PAVIMENTOS. AF_03/2024	M2	10,80	3,91	26,24%	4,94	53,31
2.2.13	SINAPI	88489	PINTURA LÁTEX ACRÍLICA PREMIUM, APLICAÇÃO MANUAL EM PAREDES, DUAS DEMÃO. AF_04/2023	M2	18,00	15,05	26,24%	19,00	341,98
2.2.14	SINAPI	100383	FABRICAÇÃO E INSTALAÇÃO DE PONTALETES DE MADEIRA NÃO APARELHADA PARA TELHADOS COM ATÉ 2 ÁGUAS E COM TELHA ONDULADA DE FIBROCIMENTO, ALUMÍNIO OU PLÁSTICA EM EDIFÍCIO RESIDENCIAL DE MÚLTIPLOS PAVIMENTOS, INCLUSO TRANSPORTE VERTICAL. AF_07/2019	M2	3,36	31,99	26,24%	40,38	135,69
2.2.15	SINAPI	94207	TELHAMENTO COM TELHA ONDULADA DE FIBROCIMENTO E = 6 MM, COM RECOBRIMENTO LATERAL DE 1/4 DE ONDA PARA TELHADO COM INCLINAÇÃO MAIOR QUE 10°, COM ATÉ 2 ÁGUAS, INCLUSO IÇAMENTO. AF_07/2019	M2	3,36	47,16	26,24%	59,53	200,04
2.2.16	SINAPI	101979	CHAPIM (RUFO CAPA) EM AÇO GALVANIZADO, CORTE 33. AF_11/2020	M	2,80	40,74	26,24%	51,43	144,00
3. RAMAL DE ALIMENTAÇÃO DO QGBT									Subtotal 3: R\$ 210.980,69
3.1	IMPLANTAÇÃO DO RAMAL DE ALIMENTAÇÃO								
3.1.1	SINAPI	97893	CAIXA ENTERRADA ELÉTRICA RETANGULAR, EM ALVENARIA COM BLOCOS DE CONCRETO, FUNDO COM BRITA, DIMENSÕES INTERNAS: 0,8X0,8X0,6 M. AF_12/2020	UN	4,00	622,57	26,24%	785,93	3.143,73
3.1.2	COTAÇÃO	COTAÇÃO 19	TAMPA FERRO FUNDIDO - COPEL	UN	4,00	1.390,63	15,28%	1.603,09	6.412,35
3.1.3	SINAPI	97670	ELETRODUTO FLEXÍVEL CORRUGADO, PEAD, DN 100 (4"), PARA REDE ENTERRADA DE DISTRIBUIÇÃO DE ENERGIA ELÉTRICA - FORNECIMENTO E INSTALAÇÃO. AF_12/2021	M	227,20	30,74	26,24%	38,81	8.816,77
3.1.4	SINAPI	92994	CABO DE COBRE FLEXÍVEL ISOLADO, 120 MM², ANTI-CHAMA 0,6/1,0 KV, PARA REDE ENTERRADA DE DISTRIBUIÇÃO DE ENERGIA ELÉTRICA - FORNECIMENTO E INSTALAÇÃO. AF_12/2021	M	825,60	138,48	26,24%	174,82	144.329,22
3.1.5	SINAPI	92990	CABO DE COBRE FLEXÍVEL ISOLADO, 70 MM², ANTI-CHAMA 0,6/1,0 KV, PARA REDE ENTERRADA DE DISTRIBUIÇÃO DE ENERGIA ELÉTRICA - FORNECIMENTO E INSTALAÇÃO. AF_12/2021	M	206,40	82,67	26,24%	104,36	21.540,47
3.1.6	COTAÇÃO	COTAÇÃO 17	FITA DE DEMARCAÇÃO (100 M)	M	121,60	1,73	15,28%	1,99	242,45
3.1.7	SINAPI	2485	CONECTOR RETO DE ALUMÍNIO PARA ELETRODUTO DE 4", PARA ADAPTAR ENTRADA DE ELETRODUTO METÁLICO FLEXÍVEL EM QUADROS	UN	8,00	61,80	26,24%	78,02	624,13
3.2 SERVIÇOS COMPLEMENTARES									
3.2.1	SICRO	4805757	ESCAVAÇÃO MECÂNICA DE VALA EM MATERIAL DE 1ª CATEGORIA	M³	42,62	7,40	26,24%	9,35	398,32
3.2.2	SICRO	1609989	DEMOLIÇÃO DE CONCRETO SIMPLES COM MARTELETE	M³	0,38	472,06	26,24%	595,93	227,94
3.2.3	SINAPI	101862	REASSENTAMENTO DE BLOCOS RETANGULAR PARA PISO INTERTRAVADO, ESPESURA DE 6 CM, EM CALÇADA, COM REAPROVEITAMENTO DOS BLOCOS RETANGULAR - INCLUSO RETIRADA E COLOCAÇÃO DO MATERIAL. AF_12/2020	M2	1,50	47,39	26,24%	59,83	89,74
3.2.4	SINAPI	101852	REASSENTAMENTO DE PARALELEPÍPEDOS, REJUNTAMENTO COM ARGAMASSA, COM REAPROVEITAMENTO DOS PARALELEPÍPEDOS - INCLUSO RETIRADA E COLOCAÇÃO DO MATERIAL. AF_12/2020	M2	1,50	92,05	26,24%	116,20	174,31
3.2.5	SINAPI	94963	CONCRETO FCK = 25MPa, TRAÇO 1:3,4:3,5 (EM MASSA SECA DE CIMENTO/ AREIA MÉDIA/ BRITA 1) - PREPARO MECÂNICO COM BETONEIRA 400 L. AF_05/2021	M3	13,63	452,37	26,24%	571,07	7.784,86
3.2.6	SINAPI	103670	LANÇAMENTO COM USO DE BALDES, ADENSAMENTO E ACABAMENTO DE CONCRETO EM ESTRUTURAS. AF_02/2022	M3	13,63	413,82	26,24%	522,41	7.121,45
3.2.7	SINAPI	93382	REATERRO MANUAL DE VALAS, COM COMPACTADOR DE SOLOS DE PERCUSSÃO. AF_08/2023	M3	24,99	34,45	26,24%	43,49	1.086,90
3.2.8	SINAPI	97914	TRANSPORTE COM CAMINHÃO BASCULANTE DE 6 M³, EM VIA URBANA PAVIMENTADA, DMT ATÉ 30 KM (UNIDADE: M3XKM). AF_07/2020	M3XKM	17,63	3,16	26,24%	3,99	70,34
3.2.9	SICRO	2003377	MEIO-FIO DE CONCRETO - MFC 05 - AREIA E BRITA COMERCIAIS - FÓRMA DE MADEIRA	M	7,00	65,35	26,24%	82,49	577,45
3.2.10	SICRO	4413996	ENLEIVAMENTO	M²	12,00	12,52	26,24%	15,81	189,67
3.2.11	SICRO	5501702	DESTOCAMENTO DE ÁRVORES COM DIÂMETRO MAIOR QUE 0,30 M	UN	1,00	133,03	26,24%	167,93	167,93
3.3 PAVIMENTAÇÃO									
3.3.1	SINAPI	101819	RECOMPOSIÇÃO DE PAVIMENTO EM PARALELEPÍPEDOS, REJUNTAMENTO COM ARGAMASSA, COM REAPROVEITAMENTO DOS PARALELEPÍPEDOS, PARA O FECHAMENTO DE VALAS - INCLUSO RETIRADA E COLOCAÇÃO DO MATERIAL. AF_12/2020	M2	41,20	83,60	26,24%	105,54	R\$ 4.348,12
3.3.2	SICRO	4011353	PINTURA DE LIGAÇÃO	M²	36,00	1,72	26,24%	2,17	R\$ 78,09
3.3.3	SICRO	4915703	CORREÇÃO DE DEFEITOS COM MISTURA BETUMINOSA	M²	1,80	144,10	26,24%	181,92	R\$ 327,45
3.3.4	SINAPI	1518	CONCRETO BETUMINOSO USINADO A QUENTE (CBUQ) PARA PAVIMENTAÇÃO ASFÁLTICA, PADRÃO DNIT, FAIXA C, COM CAP 50/70 - AQUISIÇÃO POSTO USINA	T	4,32	546,40	26,24%	689,78	R\$ 2.979,83
3.3.5	SICRO	5914344	TRANSPORTE COM CAMINHÃO BASCULANTE DE 6 M³ - RODOVIA PAVIMENTADA	TKM	216,00	0,91	26,24%	1,15	R\$ 249,16
4. QUADRO GERAL DE BAIXA TENSÃO - QGBT									Subtotal 4: R\$ 73.828,87
4.1	SERVIÇOS ELÉTRICOS								
4.1.1	SINAPI	88247	AUXILIAR DE ELETRICISTA COM ENCARGOS COMPLEMENTARES	H	16,00	32,30	26,24%	40,78	652,41
4.1.2	SINAPI	88266	ELETROTÉCNICO COM ENCARGOS COMPLEMENTARES	H	16,00	46,86	26,24%	59,16	946,50
4.1.3	SINAPI	88264	ELETRICISTA COM ENCARGOS COMPLEMENTARES	H	16,00	39,36	26,24%	49,69	795,01
4.1.4	SINAPI	88316	SERVENTE COM ENCARGOS COMPLEMENTARES	H	16,00	30,08	26,24%	37,97	607,57
4.1.5	COTAÇÃO	COTAÇÃO 8	ARMÁRIO MODULAR PARA QUADRO ELÉTRICO	UN	1,00	7.069,78	15,28%	8.149,90	8.149,90
4.1.6	SINAPI	34641	CAIXA DE ATERRAMENTO EM CONCRETO PRÉ-MOLDADO, DIÂMETRO DE 0,30 M E ALTURA DE 0,35 M, SEM FUNDO E COM TAMPA	UN	1,00	141,76	26,24%	178,96	178,96
4.1.7	SINAPI	3378	HASTE DE ATERRAMENTO EM AÇO COM 3,00 M DE COMPRIMENTO E DN = 3/4", REVESTIDA COM BAIXA CAMADA DE COBRE, SEM CONECTOR	UN	5,00	95,99	26,24%	121,18	605,89
4.1.8	SINAPI	426	GRAMPO METÁLICO TIPO U PARA HASTE DE ATERRAMENTO DE ATÉ 3/4", CONDUTOR DE 10 A 25 MM2	UN	6,00	33,89	26,24%	42,78	256,70
4.1.9	SINAPI	101899	DISJUNTOR TERMOMAGNÉTICO TRIPOLAR, CORRENTE NOMINAL DE 600A - FORNECIMENTO E INSTALAÇÃO. AF_07/2025	UN	1,00	2.466,71	26,24%	3.113,98	3.113,98
4.1.10	SINAPI	2500	ELETRODUTO FLEXÍVEL, EM FITA DE AÇO GALVANIZADO, REVESTIDO COM PVC PRETO, DIÂMETRO EXTERNO DE 80 MM, DN = 2", TIPO SEALTUBO	M	4,00	40,69	26,24%	51,37	205,47
4.1.11	COTAÇÃO	COTAÇÃO 41	CABO RÍGIDO NU 120 MM	M	10,00	138,85	15,28%	160,06	1.600,60
4.1.12	SINAPI	101898	DISJUNTOR TERMOMAGNÉTICO TRIPOLAR, CORRENTE NOMINAL DE 400A - FORNECIMENTO E INSTALAÇÃO. AF_07/2025	UN	1,00	1.546,49	26,24%	1.952,29	1.952,29
4.1.13	SINAPI	101896	DISJUNTOR TERMOMAGNÉTICO TRIPOLAR, CORRENTE NOMINAL DE 200A - FORNECIMENTO E INSTALAÇÃO. AF_07/2025	UN	1,00	731,90	26,24%	923,95	923,95
4.1.14	COTAÇÃO	COTAÇÃO 18	DISJUNTOR TRIFÁSICO 175A	UN	1,00	494,88	15,28%	570,48	570,48
4.1.15	SINAPI	101895	DISJUNTOR TERMOMAGNÉTICO TRIPOLAR, CORRENTE NOMINAL DE 125A - FORNECIMENTO E INSTALAÇÃO. AF_07/2025	UN	2,00	492,89	26,24%	622,23	1.244,45
4.1.16	SINAPI	34714	DISJUNTOR TERMOMAGNÉTICO PARA TRILHO DIN (IEC), TRIPOLAR, 63 A	UN	1,00	85,03	26,24%	107,34	107,34
4.1.17	SINAPI	93665	DISJUNTOR BIPOLAR TIPO DIN, CORRENTE NOMINAL DE 40A - FORNECIMENTO E INSTALAÇÃO. AF_07/2025	UN	1,00	78,95	26,24%	99,67	99,67
4.1.18	SINAPI	93664	DISJUNTOR BIPOLAR TIPO DIN, CORRENTE NOMINAL DE 32A - FORNECIMENTO E INSTALAÇÃO. AF_07/2025	UN	1,00	73,80	26,24%	93,17	93,17
4.1.19	SINAPI	93655	DISJUNTOR MONOPOLAR TIPO DIN, CORRENTE NOMINAL DE 20A - FORNECIMENTO E INSTALAÇÃO. AF_07/2025	UN	2,00	14,85	26,24%	18,75	37,49

Nova entrada de energia elétrica na SRE/PR e adequações associadas							Área:		
Avenida Victor Ferreira do Amaral, Nº 1500 - Curitiba/PR							Data:		23/09/2025
SINAPI - SET/2025 - CURITIBA SICRO - JUL/2025 (REAJUSTADO SET/2025)							BDI:		26,24%
SET/2025 JUL/2025 (REAJUSTADO SET/2025)							BDI Off:		15,28%
ITEM	REFERÊNCIA	CÓDIGO	DESCRIÇÃO	UNIDADE	QUANT.	CUSTO UNIT.	BDI	PREÇO UNIT.	PREÇO TOTAL
4.1.20	SINAPI	39472	DISPOSITIVO DPS CLASSE II, 1 POLO, TENSÃO MÁXIMA DE 275 V, CORRENTE MÁXIMA DE *90" KA (TIPO AC)	UN	4,00	202,78	26,24%	255,99	1.023,96
4.1.21	COTAÇÃO	COTAÇÃO 1	TRANSFORMADOR DE CORRENTE 600/5A	UN	3,00	130,09	15,28%	149,97	449,90
4.1.22	COTAÇÃO	COTAÇÃO 3	BARRAMENTO 1 1/2 X 3/8	M	9,00	538,64	15,28%	620,94	5.588,44
4.1.23	COTAÇÃO	COTAÇÃO 4	BARRAMENTO 1 X 1/4	M	1,00	211,37	15,28%	243,67	243,67
4.1.24	COTAÇÃO	COTAÇÃO 5	BARRAMENTO 1/2 X 1/8	M	6,00	78,57	15,28%	90,58	543,47
4.1.25	COTAÇÃO	COTAÇÃO 6	BARRAMENTO 7/8 X 1/8	M	7,00	95,73	15,28%	110,35	772,47
4.1.26	COTAÇÃO	COTAÇÃO 7	PENTE MONOFÁSICO 80 A	UN	1,00	22,58	15,28%	26,03	26,03
4.1.27	COTAÇÃO	COTAÇÃO 9	ISOLADOR EPOXI 50X50 X 3/8	UN	8,00	30,85	15,28%	35,56	284,51
4.1.28	COTAÇÃO	COTAÇÃO 10	CHAPA DE POLICARBONATO TRANSPARENTE 1000MM X 1000MM ESPESSURA 4MM	M2	2,60	322,73	15,28%	372,04	967,29
4.1.29	COTAÇÃO	COTAÇÃO 11	NITRATO DE PRATA	UN	2,00	228,16	15,28%	263,02	526,04
4.1.30	COTAÇÃO	COTAÇÃO 48	DESODICANTE	UN	2,00	67,13	15,28%	77,39	154,76
4.1.31	COTAÇÃO	COTAÇÃO 12	TUBO TERMOCONTRATIL 60 MM	M	5,00	23,53	15,28%	27,12	135,60
4.1.32	COTAÇÃO	COTAÇÃO 13	TUBO TERMOCONTRATIL 30 MM	M	8,00	10,85	15,28%	12,51	100,08
4.1.33	COTAÇÃO	COTAÇÃO 14	TUBO TERMOCONTRATIL 10 MM	M	6,00	3,82	15,28%	4,40	26,42
4.1.34	SINAPI	1581	TERMINAL A COMPRESSAO EM COBRE ESTANHADO PARA CABO 120 MM2, 1 FURO E 1 COMPRESSAO, PARA PARAFUSO DE FIXACAO M12	UN	60,00	12,20	26,24%	15,40	924,08
4.1.35	SINAPI	1579	TERMINAL A COMPRESSAO EM COBRE ESTANHADO PARA CABO 70 MM2, 1 FURO E 1 COMPRESSAO, PARA PARAFUSO DE FIXACAO M10	UN	35,00	7,04	26,24%	8,89	311,06
4.1.36	SINAPI	1577	TERMINAL A COMPRESSAO EM COBRE ESTANHADO PARA CABO 35 MM2, 1 FURO E 1 COMPRESSAO, PARA PARAFUSO DE FIXACAO M8	UN	2,00	3,26	26,24%	4,12	8,23
4.1.37	SINAPI	1575	TERMINAL A COMPRESSAO EM COBRE ESTANHADO PARA CABO 16 MM2, 1 FURO E 1 COMPRESSAO, PARA PARAFUSO DE FIXACAO M6	UN	5,00	2,09	26,24%	2,64	13,19
4.1.38	SINAPI	39262	CABO MULTIPOLAR DE COBRE, FLEXIVEL, CLASSE 4 OU 5, ISOLACAO EM HEPR, COBERTURA EM PVC-ST2, ANTICHAMA BWF-B, 0,6/1 KV, 3 CONDUTORES DE 16 MM2	M	10,00	54,42	26,24%	68,70	687,00
4.1.39	SINAPI	39233	CABO DE COBRE, FLEXIVEL, CLASSE 4 OU 5, ISOLACAO EM PVC/A, ANTICHAMA BWF-B, 1 CONDUTOR, 450/750 V, SECAO NOMINAL 35 MM2	M	30,00	35,21	26,24%	44,45	1.333,47
4.1.40	SINAPI	39235	CABO DE COBRE, FLEXIVEL, CLASSE 4 OU 5, ISOLACAO EM PVC/A, ANTICHAMA BWF-B, 1 CONDUTOR, 450/750 V, SECAO NOMINAL 70 MM2	M	72,00	72,29	26,24%	91,26	6.570,65
4.2 REFORMA DA ÁREA INTERNA									
4.2.1	SINAPI	97625	DEMOLIÇÃO DE ALVENARIA PARA QUALQUER TIPO DE BLOCO, DE FORMA MECANIZADA, SEM REAPROVEITAMENTO. AF_09/2023	M3	4,01	60,49	26,24%	76,36	305,83
4.2.2	SINAPI	104789	DEMOLIÇÃO DE PISO DE CONCRETO SIMPLES, DE FORMA MANUAL, SEM REAPROVEITAMENTO. AF_09/2023	M3	2,03	280,83	26,24%	354,52	717,90
4.2.3	SICRO	1600989	DEMOLIÇÃO DE CONCRETO SIMPLES COM MARTELETE	M*	0,75	472,06	26,24%	595,93	446,95
4.2.4	SINAPI	104795	REMOÇÃO DE CABOS ELÉTRICOS, COM SEÇÃO DE 25 MM², FORMA MANUAL, SEM REAPROVEITAMENTO. AF_09/2023	M	200,00	1,90	26,24%	2,40	479,71
4.2.5	SINAPI	103360	ALVENARIA DE VEDAÇÃO DE BLOCOS CERÂMICOS FURADOS NA HORIZONTAL DE 14X19X29 CM (ESPESSURA 14 CM) E ARGAMASSA DE ASSENTAMENTO COM PREPARO EM BETONEIRA. AF_12/2021	M2	1,50	95,91	26,24%	121,08	181,62
4.2.6	SINAPI	87893	CHARISCO APLICADO EM ALVENARIA (SEM PRESEÇA DE VÃOS) E ESTRUTURAS DE CONCRETO DE FACHADA, COM COLHER DE PEDREIRO. ARGAMASSA TRAÇO 1:3 COM PREPARO MANUAL AF_10/2022	M2	6,90	9,57	26,24%	12,08	83,36
4.2.7	SINAPI	87792	EMBOÇO OU MASSA ÚNICA EM ARGAMASSA TRAÇO 1:2:8, PREPARO MECÂNICO COM BETONEIRA 400 L, APLICADA MANUALMENTE EM PANOS CEGOS DE FACHADA (SEM PRESEÇA DE VÃOS), ESPESSURA DE 25 MM. AF_08/2022	M2	6,90	48,22	26,24%	60,87	420,02
4.2.8	SINAPI	87755	CONTRAPOISO EM ARGAMASSA TRAÇO 1:4 (CIMENTO E AREIA), PREPARO MECÂNICO COM BETONEIRA 400 L, APLICADO EM ÁREAS MOLHADAS SOBRE IMPERMEABILIZAÇÃO, ACABAMENTO NÃO REFORÇADO, ESPESSURA 3CM. AF_07/2021	M2	40,50	60,75	26,24%	76,69	3.105,98
4.2.9	SINAPI	87251	REVESTIMENTO CERÂMICO PARA PISO COM PLACAS TIPO ESMALTADA DE DIMENSÕES 45X45 CM APLICADA EM AMBIENTES DE ÁREA MAIOR QUE 10 M². AF_02/2023_PE	M2	40,50	55,26	26,24%	69,76	2.825,29
4.2.10	SINAPI	88648	RODAPE CERÂMICO DE 7CM DE ALTURA COM PLACAS TIPO ESMALTADA DE DIMENSÕES 35X35CM. AF_02/2023	M	27,00	8,44	26,24%	10,65	287,68
4.2.11	SINAPI	88495	EMASSAMENTO COM MASSA LÁTEX, APLICAÇÃO EM PAREDE, UMA DEMÃO, LIXAMENTO MANUAL. AF_04/2023	M2	94,50	16,03	26,24%	20,24	1.912,33
4.2.12	SINAPI	88485	FUNDO SELADOR ACRÍLICO, APLICAÇÃO MANUAL EM PAREDE, UMA DEMÃO. AF_04/2023	M2	94,50	4,80	26,24%	6,06	572,63
4.2.13	SINAPI	104641	PINTURA LÁTEX ACRÍLICA ECONÔMICA, APLICAÇÃO MANUAL EM PAREDES, DUAS DEMÃOS. AF_04/2023	M2	94,50	11,56	26,24%	14,59	1.379,07
4.2.14	SINAPI	89273	GUINDASTE HIDRÁULICO AUTOPROPELIDO, COM LANÇA TELESCÓPICA 28,80 M, CAPACIDADE MÁXIMA 30 T, POTÊNCIA 97 KW, TRAÇÃO 4 X 4 - CHI DIURNO	CHI	4,00	124,63	26,24%	157,33	629,33
4.2.15	SINAPI	89272	GUINDASTE HIDRÁULICO AUTOPROPELIDO, COM LANÇA TELESCÓPICA 28,80 M, CAPACIDADE MÁXIMA 30 T, POTÊNCIA 97 KW, TRAÇÃO 4 X 4 - CHP DIURNO. AF_11/2014	CHP	8,00	236,58	26,24%	298,66	2.389,27
4.3 BANCO CAPACITORES									
4.3.1	COTAÇÃO	COTAÇÃO 49	FORNECIMENTO E INSTALAÇÃO DE BANCO DE CAPACITORES	UN	1,00	13.237,35	15,28%	15.259,76	15.259,76
5. NOVO RAMAL DE ALIMENTAÇÃO UC-454150									
5.1 INFRAESTRUTURA ELÉTRICA								Subtotal Si: R\$ 16.379,50	
5.1.1	SINAPI	101880	QUADRO DE DISTRIBUIÇÃO DE ENERGIA EM CHAPA DE AÇO GALVANIZADO, DE EMBUTIR, COM BARRAMENTO TRIFÁSICO, PARA 30 DISJUNTORES DIN 150A - FORNECIMENTO E INSTALAÇÃO. AF_07/2025	UN	1,00	670,90	26,24%	846,95	846,95
5.1.2	SINAPI	91869	ELETRODUTO RÍGIDO ROSCÁVEL, PVC, DN 40 MM (1 1/4"), PARA CIRCUITOS TERMINAIS, INSTALADO EM LAJE - FORNECIMENTO E INSTALAÇÃO. AF_03/2023	M	15,00	24,31	26,24%	30,69	460,33
5.1.3	SINAPI	91873	ELETRODUTO RÍGIDO ROSCÁVEL, PVC, DN 40 MM (1 1/4"), PARA CIRCUITOS TERMINAIS, INSTALADO EM PAREDE - FORNECIMENTO E INSTALAÇÃO. AF_03/2023	M	7,00	30,19	26,24%	38,11	266,78
5.1.4	SINAPI	91865	ELETRODUTO RÍGIDO ROSCÁVEL, PVC, DN 40 MM (1 1/4"), PARA CIRCUITOS TERMINAIS, INSTALADO EM FORRO - FORNECIMENTO E INSTALAÇÃO. AF_03/2023	M	15,00	26,11	26,24%	32,96	494,42
5.1.5	COTAÇÃO	COTAÇÃO 46	ELETROCALHA 50X100	M	35,00	14,75	15,28%	17,01	595,26
5.1.6	SINAPI	91881	LUVA PARA ELETRODUTO, PVC, ROSCÁVEL, DN 40 MM (1 1/4"), PARA CIRCUITOS TERMINAIS, INSTALADA EM LAJE - FORNECIMENTO E INSTALAÇÃO. AF_03/2023	UN	7,00	15,91	26,24%	20,08	140,59
5.1.7	SINAPI	91886	LUVA PARA ELETRODUTO, PVC, ROSCÁVEL, DN 40 MM (1 1/4"), PARA CIRCUITOS TERMINAIS, INSTALADA EM PAREDE - FORNECIMENTO E INSTALAÇÃO. AF_03/2023	UN	3,00	22,15	26,24%	27,96	83,89
5.1.8	SINAPI	91877	LUVA PARA ELETRODUTO, PVC, ROSCÁVEL, DN 40 MM (1 1/4"), PARA CIRCUITOS TERMINAIS, INSTALADA EM FORRO - FORNECIMENTO E INSTALAÇÃO. AF_03/2023	UN	7,00	17,99	26,24%	22,71	158,97
5.1.9	SINAPI	91908	CURVA 90 GRAUS PARA ELETRODUTO, PVC, ROSCÁVEL, DN 40 MM (1 1/4"), PARA CIRCUITOS TERMINAIS, INSTALADA EM LAJE - FORNECIMENTO E INSTALAÇÃO. AF_03/2023	UN	1,00	25,32	26,24%	31,96	31,96
5.1.10	SINAPI	91920	CURVA 90 GRAUS PARA ELETRODUTO, PVC, ROSCÁVEL, DN 40 MM (1 1/4"), PARA CIRCUITOS TERMINAIS, INSTALADA EM PAREDE - FORNECIMENTO E INSTALAÇÃO. AF_03/2023	UN	2,00	34,63	26,24%	43,72	87,43
5.1.11	SINAPI	91896	CURVA 90 GRAUS PARA ELETRODUTO, PVC, ROSCÁVEL, DN 40 MM (1 1/4"), PARA CIRCUITOS TERMINAIS, INSTALADA EM FORRO - FORNECIMENTO E INSTALAÇÃO. AF_03/2023	UN	1,00	28,40	26,24%	35,85	35,85
5.1.12	SINAPI	104785	FIXAÇÃO DE ELETRODUTOS, DIÂMETROS MENORES OU IGUAIS A 40 MM, COM ABRAÇADEIRA METÁLICA RÍGIDA TIPO D COM PARAFUSO DE FIXAÇÃO 1 1/4", FIXADA DIRETAMENTE NA LAJE OU PAREDE. AF_09/2023	M	37,00	15,11	26,24%	19,07	705,77
5.1.13	SINAPI	101888	CABO DE COBRE ISOLADO, 25 MM², ANTI-CHAMA 450/750 V, INSTALADO EM ELETROCALHA OU PERFILADO - FORNECIMENTO E INSTALAÇÃO. AF_07/2025	M	320,00	26,28	26,24%	33,18	10.616,29
5.1.14	COTAÇÃO	COTAÇÃO 44	SUORTE E VERGALHÃO PARA FIXAÇÃO DE ELETROCALHA	UN	24,00	4,32	15,28%	4,98	119,61
5.1.15	COTAÇÃO	COTAÇÃO 45	DISJUNTOR TRIPOLAR CAIXA MOLHADA 70A 10KA	UN	4,00	358,50	15,28%	413,28	1.653,10
5.1.16	SINAPI	97625	DEMOLIÇÃO DE ALVENARIA PARA QUALQUER TIPO DE BLOCO, DE FORMA MECANIZADA, SEM REAPROVEITAMENTO. AF_09/2023	M3	0,15	60,49	26,24%	76,36	11,45
5.1.17	SINAPI	87561	MASSA ÚNICA, EM ARGAMASSA INDUSTRIALIZADA, PREPARO MECÂNICO, APLICADA COM EQUIPAMENTO DE MISTURA E PROJEÇÃO DE ARGAMASSA EM PAREDES INTERNAS, E = 10MM, SEM TALISCAS. AF_03/2024	M2	1,00	44,54	26,24%	56,23	56,23
5.1.18	SINAPI	104641	PINTURA LÁTEX ACRÍLICA ECONÔMICA, APLICAÇÃO MANUAL EM PAREDES, DUAS DEMÃOS. AF_04/2023	M2	1,00	11,56	26,24%	14,59	14,59
6. SERVIÇOS FINAIS								Subtotal Si: R\$ 92,59	
6.1. SERVIÇOS CONCLUSIVOS									
6.1.1	SINAPI	100981	CARGA, MANOBRA E DESCARGA DE ENTULHO EM CAMINHÃO BASCULANTE 6 M³ - CARGA COM ESCAVADEIRA HIDRÁULICA (ÇAÇAMBA DE 0,80 M³ / 111 HP) E DESCARGA LIVRE (UNIDADE: M3). AF_07/2020	M3	7,31	10,03	26,24%	12,66	92,59
TOTAL GERAL: R\$ 415.532,33									
Em todos os itens, foi aplicado BDI de 26,24%									
BDI Diferenciado de 15,28%									
Custos Referenciais: SINAPI Curitiba, Setembro de 2025 (sem desoneração de encargos sociais) SICRO Paraná, Julho de 2025 (REAJUSTADO SET/2025) (sem desoneração de encargos sociais).									
OBS: Foram incorporadas composições do SINAPI, pois não há composições do SICRO referente aos serviços descritos.									

Em todos os itens, foi aplicado BDI de 26,24%
BDI Diferenciado de 15,28%
Custos Referenciais: SINAPI, Curitiba, Setembro de 2025 (sem desoneração de encargos sociais). | SICRO, Paraná, Julho de 2025 (REAJUSTADO SET/2025) (sem desoneração de encargos sociais).
OBS: Foram incorporadas composições do SINAPI, pois não há composições do SICRO referente aos serviços descritos.

11. ADEQUAÇÃO ORÇAMENTÁRIA

11.1. As despesas decorrentes da presente contratação correrão à conta de recursos específicos consignados no Orçamento Geral da União.

11.2. A contratação será atendida pela seguinte dotação:

I) Gestão/unidade: 39252/393028;

II) Fonte de recursos: 1000000000;

III) Programa de trabalho: 26.122.0032.2000.0001;

IV) Elemento de despesa: 33.90.39-16; e

v) . Plano interno: DAF00003.

11.3 A dotação relativa aos exercícios financeiros subsequentes será indicada após aprovação da Lei Orçamentária respectiva e liberação dos créditos correspondentes, mediante apostilamento

12. DISPOSIÇÕES FINAIS

12.1. As informações contidas neste Termo de Referência não são classificadas como sigilosas ~~[exceto o custo estimado da contratação, que possui caráter sigiloso até o julgamento das propostas]~~

Londrina, 17 de novembro de 2025.

Identificação e assinatura do servidor (ou equipe) responsável

13. ANEXO I

ANEXO I

Regras aplicáveis ao instrumento substitutivo ao contrato

(Contratações de pequeno valor - art. 95, inciso I, da Lei n. 14.133/2021, Orientação Normativa nº 84, de 17 de maio de 2024[A2])

~~1. FORMALIZAÇÃO DA CONTRATAÇÃO~~

~~1.1. O adjudicatário terá o prazo de, contado a partir da data de sua convocação, para aceitar o instrumento equivalente ao contrato [Nota de Empenho/Carta Contrato/Autorização] OU [constante neste Anexo], sob pena de decair do direito à contratação, sem prejuízo das sanções previstas.~~

~~1.2. O prazo poderá ser prorrogado, por igual período, por solicitação justificada do adjudicatário e aceita pela Administração.~~

~~1.3. O aceite do instrumento equivalente pelo adjudicatário implica no reconhecimento de que:~~

~~1.3.1. referido instrumento substitui o termo de contrato, sendo-lhe aplicáveis as disposições da Lei nº 14.133/2021;~~

~~1.3.2 o Contratado se vincula à sua proposta e às previsões contidas no Edital OU na Autorização de Contratação Direta e/ou no Aviso de Dispensa Eletrônica, no Termo de Referência e em seus anexos, conforme Termo de Ciência e Concordância (Anexo II);~~

2. VIGÊNCIA E PRORROGAÇÃO

~~2.1. O prazo de vigência da contratação é aquele estabelecido no Termo de Referência, na forma do artigo 105 da Lei nº 14.133, de 2021.~~

~~2.2. O prazo de vigência será automaticamente prorrogado, independentemente de termo aditivo, quando o objeto não for concluído no período firmado acima, ressalvadas as providências cabíveis no caso de culpa do Contratado, previstas neste instrumento.~~

OU

~~2.3. O prazo de vigência da contratação é aquele estabelecido no Termo de Referência, prorrogável por até 10 anos, na forma dos artigos 106 e 107 da Lei nº 14.133, de 2021.~~

~~2.4. A prorrogação de que trata este item é condicionada ao ateste, pela autoridade competente, de que as condições e os preços permanecem vantajosos para a Administração, permitida a negociação com o Contratado[A4], atentando, ainda, para o cumprimento dos seguintes requisitos:~~

~~2.4.1. Estar formalmente demonstrado no processo que a forma de prestação dos serviços tem natureza continuada;~~

~~2.4.2. Seja juntado relatório que discorra sobre a execução contratual, com informações de que os serviços tenham sido prestados regularmente;~~

~~2.4.3. Seja juntada justificativa e motivo, por escrito, de que a Administração mantém interesse na realização do serviço;~~

~~2.4.4. Haja manifestação expressa do Contratado informando o interesse na prorrogação;~~

~~2.4.5. Seja comprovado que o Contratado mantém as condições iniciais de habilitação; e~~

~~2.4.6. Não haja registro no Cadastro Informativo de créditos não quitados do setor público federal (Cadin).[A5]~~

~~2.5. O Contratado não tem direito subjetivo à prorrogação contratual.~~

~~2.6. A prorrogação contratual deverá ser promovida mediante celebração de termo aditivo.~~

~~2.7. Nas eventuais prorrogações contratuais, os custos não renováveis já pagos ou amortizados ao longo do primeiro período de vigência da contratação deverão ser reduzidos ou eliminados como condição para a renovação.~~

~~2.8. A contratação não poderá ser prorrogada quando o Contratado tiver sido penalizado nas sanções de declaração de inidoneidade ou impedimento de licitar e contratar com poder público, observadas as abrangências de aplicação.~~

ou

~~2.9. O prazo de vigência da contratação é de (máximo de um ano) contados do(a) (data da ocorrência da emergência ou da calamidade), improrrogável, na forma do art. 75, VIII, da Lei nº 14.133/2021[A6].~~

3. OBRIGAÇÕES DO CONTRATANTE

3.1. São obrigações do Contratante:

3.1.1. Exigir o cumprimento de todas as obrigações assumidas pelo Contratado, de acordo com o Termo de Referência e seus anexos;

3.1.2. Receber o objeto no prazo e condições estabelecidas no Termo de Referência;

3.1.3. Notificar o Contratado, por escrito, sobre vícios, defeitos incorreções, imperfeições, falhas ou irregularidades verificadas na execução do objeto contratual, fixando prazo para que seja substituído, reparado ou corrigido, total ou parcialmente, às suas expensas, certificando-se de que as soluções por ele propostas sejam as mais adequadas;

3.1.4. Acompanhar e fiscalizar a execução contratual e o cumprimento das obrigações pelo Contratado;

3.1.5. Comunicar a empresa para emissão de Nota Fiscal em relação à parcela incontroversa da execução do objeto, para efeito de liquidação e pagamento, quando houver controvérsia sobre a execução do objeto, quanto à dimensão, qualidade e quantidade, conforme o art. 143 da Lei nº 14.133, de 2021;

3.1.6. Efetuar o pagamento ao Contratado do valor correspondente à execução do objeto, no prazo, forma e condições estabelecidos no Termo de Referência;

3.1.7. Aplicar ao Contratado as sanções previstas na lei e no Termo de Referência;

3.1.8. Cientificar o órgão de representação judicial da Advocacia-Geral da União para adoção das medidas cabíveis quando do descumprimento de obrigações pelo Contratado;

3.1.9. Explicitamente emitir decisão sobre todas as solicitações e reclamações relacionadas à execução contratual, ressalvados os requerimentos manifestamente impertinentes, meramente protelatórios ou de nenhum interesse para a boa execução do ajuste.

3.1.9.1. A Administração terá o prazo de **30 (trinta) dias** , a contar da data do protocolo do requerimento para decidir, admitida a prorrogação motivada, por igual período.

3.1.10. Responder eventuais pedidos de reestabelecimento do equilíbrio econômico-financeiro feitos pelo Contratado no prazo máximo de **30 (trinta) dias**

3.1.11. Notificar os emitentes das garantias quanto ao início de processo administrativo para apuração de descumprimento de cláusulas contratuais.

3.1.12. Comunicar o Contratado na hipótese de posterior alteração do projeto pelo Contratante, no caso do art. 93, §2º, da Lei nº 14.133, de 2021.

3.1.13. Fornecer por escrito as informações necessárias para o desenvolvimento dos serviços objeto do contrato.

3.1.14. Realizar avaliações periódicas da qualidade dos serviços, após seu recebimento.

3.1.15. Exigir do Contratado que providencie a seguinte documentação como condição indispensável para o recebimento definitivo de objeto, quando for o caso:

3.1.15.1. "as built", elaborado pelo responsável por sua execução;

3.1.15.2. comprovação das ligações definitivas de energia, água, telefone e gás;

3.1.15.3. laudo de vistoria do corpo de bombeiros aprovando o serviço;

3.1.15.4. carta "habite-se", emitida pela prefeitura; e

3.1.15.5. certidão negativa de débitos previdenciários específica para o registro da obra junto ao Cartório de Registro de Imóveis;

3.1.16. Arquivar, entre outros documentos, de projetos, "as built", especificações técnicas, orçamentos, termos de recebimento, contratos e aditamentos, relatórios de inspeções técnicas após o recebimento do serviço e notificações expedidas.

3.1.17. Assegurar que o ambiente de trabalho, inclusive seus equipamentos e instalações, apresentem condições adequadas ao cumprimento, pelo Contratado, das normas de segurança e saúde no trabalho, quando o serviço for executado em suas dependências, ou em local por ela designado.

3.1.18. Previamente à expedição da ordem de serviço, verificar pendências, liberar áreas e/ou adotar providências cabíveis para a regularidade do início da sua execução.

3.2. A Administração não responderá por quaisquer compromissos assumidos pelo Contratado com terceiros, ainda que vinculados à execução do objeto contratual, bem como por qualquer dano causado a terceiros em decorrência de ato do Contratado, de seus empregados, prepostos ou subordinados.

4. OBRIGAÇÕES DO CONTRATADO.

4.1. O Contratado deve cumprir todas as obrigações constantes do Termo de Referência e deste Anexo, assumindo como exclusivamente seus os riscos e as despesas decorrentes da boa e perfeita execução do objeto, observando, ainda, as obrigações a seguir dispostas:

4.1.1. Manter preposto aceito pela Administração no local do serviço para representá-lo na execução contratual.

4.1.2. A indicação ou a manutenção do preposto da empresa poderá ser recusada pelo órgão ou entidade, desde que devidamente justificada, devendo a empresa designar outro para o exercício da atividade.

4.1.3. Atender às determinações regulares emitidas pelo fiscal contratual ou autoridade superior e prestar todo esclarecimento ou informação por eles solicitados;

4.1.4. Alocar os empregados necessários ao perfeito cumprimento das disposições do Termo de Referência e deste Anexo, com habilitação e conhecimento adequados, fornecendo os materiais, equipamentos, ferramentas e utensílios demandados, cuja quantidade, qualidade e tecnologia deverão atender às recomendações de boa técnica e a legislação de regência;

4.1.5. Reparar, corrigir, remover, reconstruir ou substituir, às suas expensas, no total ou em parte, no prazo fixado pelo fiscal, os serviços nos quais se verificarem vícios, defeitos ou incorreções resultantes da execução ou dos materiais empregados;[A12]

4.1.6. Responsabilizar-se pelos vícios e danos decorrentes da execução do objeto, de acordo com o Código de Defesa do Consumidor (Lei nº 8.078, de 1990), bem como por todo e qualquer dano causado à Administração ou terceiros, não reduzindo essa responsabilidade a fiscalização ou o acompanhamento da execução contratual pelo Contratante, que ficará autorizado a descontar dos pagamentos devidos ou da garantia, caso exigida no edital, o valor correspondente aos danos sofridos;

4.1.7. Efetuar comunicação ao Contratante, assim que tiver ciência da impossibilidade de realização ou finalização do serviço no prazo estabelecido, para adoção de ações de contingência cabíveis.

4.1.8 Não contratar, durante a vigência da contratação, cônjuge, companheiro ou parente em linha reta, colateral ou por afinidade, até o terceiro grau, de dirigente do Contratante ou do fiscal ou gestor contratuais, nos termos do artigo 48, parágrafo único, da Lei nº 14.133, de 2021;

4.1.9. Quando não for possível a verificação da regularidade no Sistema de Cadastro de Fornecedores – SICAF, o Contratado deverá entregar ao setor responsável pela fiscalização contratual, até o dia trinta do mês seguinte ao da prestação dos serviços, os seguintes documentos:

4.1.9.1. prova de regularidade relativa à Seguridade Social;

4.1.9.2. certidão conjunta relativa aos tributos federais e à Dívida Ativa da União;

4.1.9.3. certidões que comprovem a regularidade perante a Fazenda Municipal ou Distrital do domicílio ou sede do Contratado;

4.1.9.4. Certidão de Regularidade do FGTS – CRF; e

4.1.9.5. Certidão Negativa de Débitos Trabalhistas – CNDT;

4.1.10. Responsabilizar-se pelo cumprimento das obrigações previstas em Acordo, Convenção, Dissídio Coletivo de Trabalho ou equivalentes das categorias abrangidas pela contratação, por todas as obrigações trabalhistas, sociais, previdenciárias, tributárias e as demais previstas em legislação específica, cuja inadimplência não transfere a responsabilidade ao Contratante;

4.1.11. Comunicar ao Fiscal, no prazo de 24 (vinte e quatro) horas, qualquer ocorrência anormal ou acidente que se verifique no local dos serviços.

4.1.12. Prestar todo esclarecimento ou informação solicitada pelo Contratante ou por seus prepostos, garantindo-lhes o acesso, a qualquer tempo, ao local dos trabalhos, bem como aos documentos relativos à execução do empreendimento.

4.1.13. Paralisar, por determinação do Contratante, qualquer atividade que não esteja sendo executada de acordo com a boa técnica ou que ponha em risco a segurança de pessoas ou bens de terceiros.

4.1.14. Promover a guarda, manutenção e vigilância de materiais, ferramentas, e tudo o que for necessário à execução do objeto, durante a vigência contratual.

4.1.15. Conduzir os trabalhos com estrita observância às normas da legislação pertinente, cumprindo as determinações dos Poderes Públicos, mantendo sempre limpo o local dos serviços e nas melhores condições de segurança, higiene e disciplina.

4.1.16. Submeter previamente, por escrito, ao Contratante, para análise e aprovação, quaisquer mudanças nos métodos executivos que fujam às especificações do memorial descritivo ou instrumento congênere.

4.1.17. Cumprir as normas de proteção ao trabalho, inclusive aquelas relativas à segurança e à saúde no trabalho;

4.1.18. Não submeter os trabalhadores a condições degradantes de trabalho, jornadas exaustivas, servidão por dívida ou trabalhos forçados;

4.1.19. Não permitir a utilização de qualquer trabalho do menor de dezesesseis anos de idade, exceto na condição de aprendiz para os maiores de quatorze anos de idade, observada a legislação;

4.1.20. Não submeter o menor de dezoito anos de idade à realização de trabalho noturno e em condições perigosas e insalubres e à realização de atividades constantes na Lista de Piores Formas de Trabalho Infantil, aprovada pelo Decreto nº 6.481, de 12 de junho de 2008;

4.1.21. Receber e dar o tratamento adequado a denúncias de discriminação, violência e assédio no ambiente de trabalho;

4.1.22. Manter, durante toda a vigência da contratação, em compatibilidade com as obrigações assumidas, todas as condições exigidas para habilitação na licitação, ou para a qualificação, na contratação direta;

4.1.23. Cumprir, durante todo o período de execução contratual, a reserva de cargos prevista em lei para pessoa com deficiência, para reabilitado da Previdência Social ou para aprendiz, bem como as reservas de cargos previstas na legislação;

4.1.24. Comprovar a reserva de cargos a que se refere a cláusula acima, no prazo fixado pela fiscalização contratual, com a indicação dos empregados que preencheram as referidas vagas;

4.1.25. Guardar sigilo sobre todas as informações obtidas em decorrência da execução do objeto;

4.1.26. Arcar com o ônus decorrente de eventual equívoco no dimensionamento dos quantitativos de sua proposta, inclusive quanto aos custos variáveis decorrentes de fatores futuros e incertos, devendo complementá-los, caso o previsto inicialmente em sua proposta não seja satisfatório para o atendimento do objeto da contratação, exceto quando ocorrer algum dos eventos arrolados no art. 124, II, d, da Lei nº 14.133, de 2021;

4.1.27. Cumprir, além dos postulados legais vigentes de âmbito federal, estadual ou municipal, as normas de segurança do Contratante;

~~4.1.20. Realizar os serviços de manutenção e assistência técnica no(s) seguinte(s) local(is) ... (inserir endereço(s));~~

~~4.20.1. O técnico deverá se deslocar ao local da repartição, salvo se o Contratado tiver unidade de prestação de serviços em distância de [...] (inserir distância conforme avaliação técnica) do local demandado[A15].~~

~~4.29. Realizar a transição contratual com transferência de conhecimento, tecnologia e técnicas empregadas, sem perda de informações, podendo exigir, inclusive, a capacitação dos técnicos do Contratante ou da nova empresa que continuará a execução dos serviços;~~

~~4.30. Ceder ao Contratante todos os direitos patrimoniais relativos ao objeto contratado, o qual poderá ser livremente utilizado e/ou alterado em outras ocasiões, sem necessidade de nova autorização do Contratado.[A16]~~

~~4.30.1. Considerando que o projeto contratado se refere a obra imaterial de caráter tecnológico, insuscetível de privilégio, a cessão dos direitos a que se refere o subitem acima inclui o fornecimento de todos os dados, documentos e elementos de informação pertinentes à tecnologia de concepção, desenvolvimento, fixação em suporte físico de qualquer natureza e aplicação da obra.~~

4.31. Manter os empregados nos horários predeterminados pelo Contratante.

4.32. Apresentar os empregados devidamente identificados por meio de crachá.

4.33. Apresentar ao Contratante, quando for o caso, a relação nominal dos empregados que adentrarão no órgão para a execução do serviço.

4.34. Observar os preceitos da legislação sobre a jornada de trabalho, conforme a categoria profissional.

4.35. Atender às solicitações do Contratante quanto à substituição dos empregados alocados, no prazo fixado pela fiscalização contratual, nos casos em que ficar constatado descumprimento das obrigações relativas à execução do serviço, conforme descrito nas especificações do objeto.

4.36. Instruir seus empregados quanto à necessidade de acatar as Normas Internas do Contratante.

4.37. Instruir seus empregados a respeito das atividades a serem desempenhadas, alertando-os a não executarem atividades não abrangidas na contratação, devendo o Contratado relatar ao Contratante toda e qualquer ocorrência neste sentido, a fim de evitar desvio de função.

4.38. Instruir os seus empregados, quanto à prevenção de incêndios nas áreas do Contratante.

4.39. Adotar as providências e precauções necessárias, inclusive consulta nos respectivos órgãos, se necessário for, a fim de que não venham a ser danificadas as redes hidrossanitárias, elétricas e de comunicação.

4.40. Estar registrado ou inscrito no Conselho Profissional competente, conforme as áreas de atuação previstas no Termo de Referência, em plena validade.

4.41. Obter junto aos órgãos competentes, conforme o caso, as licenças necessárias e demais documentos e autorizações exigíveis, na forma da legislação aplicável.

~~4.42. Elaborar o Diário de Obra, incluindo diariamente, pelo Engenheiro preposto responsável, as informações sobre o andamento do empreendimento, tais como, número de funcionários, de equipamentos, condições de trabalho, condições meteorológicas, serviços executados, registro de ocorrências e outros fatos relacionados, bem como os comunicados à Fiscalização e situação das atividades em relação ao cronograma previsto.~~

4.43. Refazer, às suas expensas, os trabalhos executados em desacordo com o estabelecido nas especificações, bem como substituir aqueles realizados com materiais defeituosos ou com vício de construção, pelo prazo de 05 (cinco) anos, contado da data de emissão do Termo de Recebimento Definitivo.

~~4.44. Utilizar somente matéria-prima florestal procedente, nos termos do artigo 11 do Decreto nº 5.975, de 2006, de:~~

~~4.1.44.1. manejo florestal, realizado por meio de Plano de Manejo Florestal Sustentável – PMFS devidamente aprovado pelo órgão competente do Sistema Nacional do Meio Ambiente – SISNAMA;~~

~~4.1.44.2. supressão da vegetação natural, devidamente autorizada pelo órgão competente do Sistema Nacional do Meio Ambiente – SISNAMA;~~

~~4.1.44.3. florestas plantadas; e~~

~~4.1.44.4. outras fontes de biomassa florestal, definidas em normas específicas do órgão ambiental competente.~~

~~4.1.45. Comprovar a procedência legal dos produtos ou subprodutos florestais utilizados em cada etapa da execução contratual, nos termos do artigo 4º, inciso IX, da Instrução Normativa SLTI/MP nº 1, de 19/01/2010, por ocasião da respectiva medição, mediante a apresentação dos seguintes documentos, conforme o caso:~~

~~4.1.45.1. Cópias autenticadas das notas fiscais de aquisição dos produtos ou subprodutos florestais;~~

~~4.1.45.2. Cópia dos Comprovantes de Registro do fornecedor e do transportador dos produtos ou subprodutos florestais junto ao Cadastro Técnico Federal de Atividades Potencialmente Poluidoras ou Utilizadoras de Recursos Ambientais - CTF, mantido pelo IBAMA, quando tal inscrição for obrigatória, acompanhados dos respectivos Certificados de Regularidade válidos, conforme artigo 17, inciso II, da Lei nº 6.938, de 1981, e legislação correlata;~~

~~4.1.45.3. Documento de Origem Florestal – DOF, instituído pela Portaria nº 253, de 10/08/2006, do Ministério do Meio Ambiente, e Instrução Normativa IBAMA nº 21, de 24/12/2014, quando se tratar de produtos ou subprodutos florestais de origem nativa cujo transporte e armazenamento exijam a emissão de tal licença obrigatória; e~~

~~4.1.45.4. Caso os produtos ou subprodutos florestais utilizados na execução contratual tenham origem em Estado que possua documento de controle próprio, o Contratado deverá apresentá-lo, em complementação ao DOF, a fim de demonstrar a regularidade do transporte e armazenamento nos limites do território estadual.~~

4.1.16. Observar as diretrizes, critérios e procedimentos para a gestão dos resíduos da construção civil estabelecidos na Resolução nº 307, de 05/07/2002, com as alterações posteriores, do Conselho Nacional de Meio Ambiente - CONAMA, conforme artigo 4º, §§ 2º e 3º, da Instrução Normativa SLTI/MP nº 1, de 19/01/2010, nos seguintes termos:

4.1.17. O gerenciamento dos resíduos originários da contratação deverá obedecer às diretrizes técnicas e procedimentos do Programa Municipal de Gerenciamento de Resíduos da Construção Civil, ou do Projeto de Gerenciamento de Resíduos da Construção Civil apresentado ao órgão competente, conforme o caso.

4.1.18. Nos termos dos artigos 3º e 10º da Resolução CONAMA nº 307, de 05/07/2002, o Contratado deverá providenciar a destinação ambientalmente adequada dos resíduos da construção civil originários da contratação, obedecendo, no que couber, aos seguintes procedimentos:

4.1.18.1. resíduos Classe A (reutilizáveis ou recicláveis como agregados): deverão ser reutilizados ou reciclados na forma de agregados, ou encaminhados a aterros de resíduos classe A de preservação de material para usos futuros.

4.1.18.2. resíduos Classe B (recicláveis para outras destinações): deverão ser reutilizados, reciclados ou encaminhados a áreas de armazenamento temporário, sendo dispostos de modo a permitir a sua utilização ou reciclagem futura.

4.1.18.3. resíduos Classe C (para os quais não foram desenvolvidas tecnologias ou aplicações economicamente viáveis que permitam a sua reciclagem/recuperação): deverão ser armazenados, transportados e destinados em conformidade com as normas técnicas específicas.

4.1.18.4. resíduos Classe D (perigosos, contaminados ou prejudiciais à saúde): deverão ser armazenados, transportados, reutilizados e destinados em conformidade com as normas técnicas específicas.

4.1.49 Em nenhuma hipótese o Contratado poderá dispor os resíduos originários da contratação em aterros de resíduos sólidos urbanos, áreas de “bota fora”, encostas, corpos d’água, lotes vagos e áreas protegidas por Lei, bem como em áreas não licenciadas.

4.1.50. Para fins de fiscalização do fiel cumprimento do Programa Municipal de Gerenciamento de Resíduos da Construção Civil, ou do Projeto de Gerenciamento de Resíduos da Construção Civil, conforme o caso, o Contratado comprovará, sob pena de multa, que todos os resíduos removidos estão acompanhados de Controle de Transporte de Resíduos, em conformidade com as normas da Agência Brasileira de Normas Técnicas - ABNT, ABNT NBR ns. 15.112, 15.113, 15.114, 15.115 e 15.116, de 2004.

4.1. 51. Observar as seguintes diretrizes de caráter ambiental:

4.1.51.1. Qualquer instalação, equipamento ou processo, situado em local fixo, que libere ou emita matéria para a atmosfera, por emissão pontual ou fugitiva, utilizado na execução contratual, deverá respeitar os limites máximos de emissão de poluentes admitidos na Resolução CONAMA nº 382, de 26/12/2006, e legislação correlata, de acordo com o poluente e o tipo de fonte.

4.1.51.2. Na execução contratual, conforme o caso, a emissão de ruídos não poderá ultrapassar os níveis considerados aceitáveis pela Norma NBR-10.151 - Avaliação do Ruído em Áreas Habitadas visando o conforto da comunidade, da Associação Brasileira de Normas Técnicas - ABNT, ou aqueles estabelecidos na NBR-10.152 - Níveis de Ruído para conforto acústico, da Associação Brasileira de Normas Técnicas - ABNT, nos termos da Resolução CONAMA nº 01, de 08/03/90, e legislação correlata.

4.1.52.. Nos termos do artigo 4º, § 3º, da Instrução Normativa SLTI/MP nº 1, de 19/01/2010, deverão ser utilizados, na execução contratual, agregados reciclados, sempre que existir a oferta de tais materiais, capacidade de suprimento e custo inferior em relação aos agregados naturais, inserindo-se na planilha de formação de preços os custos correspondentes.

4.1.53. Responder por qualquer acidente de trabalho na execução dos serviços, por uso indevido de patentes registradas em nome de terceiros, por danos resultantes de defeitos ou incorreções dos serviços ou dos bens do Contratante, de seus funcionários ou de terceiros, ainda que ocorridos em via pública junto ao serviço de engenharia.

4.1.54. Realizar, conforme o caso, por meio de laboratórios previamente aprovados pela fiscalização e sob suas custas, os testes, ensaios, exames e provas que lhe caibam necessárias ao controle de qualidade dos materiais, serviços e equipamentos a serem aplicados nos trabalhos, conforme procedimento previsto nas especificações.

4.1.55. Providenciar, conforme o caso, as ligações definitivas das utilidades previstas no projeto (água, esgoto, gás, energia elétrica, telefone etc.), bem como atuar junto aos órgãos federais, estaduais e municipais e concessionárias de serviços públicos para a obtenção de licenças e regularização dos serviços e atividades concluídas (ex.: Habite-se, Licença Ambiental de Operação etc.).

4.1.56. Fornecer os projetos executivos desenvolvidos pelos Contratados, que formarão um conjunto de documentos técnicos, gráficos e descritivos referentes aos segmentos especializados de engenharia, previamente e devidamente compatibilizados, de modo a considerar todas as possíveis interferências capazes de oferecer impedimento total ou parcial, permanente ou temporário, à execução do empreendimento, de maneira a abrangê-la em seu todo, compreendendo a completa caracterização e entendimento de todas as suas especificações técnicas, para posterior execução e implantação do objeto garantindo a plena compreensão das informações prestadas, bem como sua aplicação correta nos trabalhos.

4.1.56.1. A elaboração dos projetos executivos deverá partir das soluções desenvolvidas nos anteprojetos constantes no Termo de Referência e seus anexos (Caderno de Encargos e Especificações Técnicas) e apresentar o detalhamento dos elementos construtivos e especificações técnicas, incorporando as alterações exigidas pelas mútuas interferências entre os diversos projetos. [418]

~~4.1.57. Em se tratando de atividades que envolvam serviços de natureza intelectual, após o aceite do instrumento equivalente, o Contratado deverá participar de reunião inicial, devidamente registrada em Ata, para dar início à execução do serviço, com o esclarecimento das obrigações contratuais, em que estejam presentes os técnicos responsáveis pela elaboração do termo de referência, o gestor, o fiscal técnico, o fiscal administrativo, se houver, os técnicos da área requisitante, o preposto da empresa e os gerentes das áreas que executarão os serviços contratados.~~

4.1.58. Na contratação integrada, após a elaboração do projeto básico pelo contratado, o conjunto de desenhos, especificações, memoriais e cronograma físico-financeiro deverá ser submetido à aprovação da Administração, que avaliará sua adequação em relação aos parâmetros definidos no edital e conformidade com as normas técnicas, vedadas alterações que reduzam a qualidade ou a vida útil do empreendimento e mantida a responsabilidade integral do contratado pelos riscos associados ao projeto básico

5. OBRIGAÇÕES PERTINENTES À LGPD.

5.1. As partes deverão cumprir a Lei nº 13.709, de 14 de agosto de 2018 (LGPD), quanto a todos os dados pessoais a que tenham acesso em razão da licitação ou da contratação, a partir da apresentação da proposta no certame, independentemente de declaração ou de aceitação expressa.

5.2. Os dados obtidos somente poderão ser utilizados para as finalidades que justificaram seu acesso e de acordo com a boa-fé e com os princípios do art. 6º da LGPD.

5.3. É vedado o compartilhamento com terceiros dos dados obtidos fora das hipóteses permitidas em Lei.

5.4. A Administração deverá ser informada no prazo de 5 (cinco) dias úteis sobre todos os contratos de suboperação firmados ou que venham a ser celebrados pelo Contratado.

5.5. Terminado o tratamento dos dados nos termos do art. 15 da LGPD, é dever do Contratado eliminá-los, com exceção das hipóteses do art. 16 da LGPD, incluindo aquelas em que houver necessidade de guarda de documentação para fins de comprovação do cumprimento de obrigações legais ou contratuais e somente enquanto não prescritas essas obrigações.

5.6. É dever do Contratado orientar e treinar seus empregados sobre os deveres, requisitos e responsabilidades decorrentes da LGPD.

5.7. O Contratado deverá exigir de suboperadores e subcontratados o cumprimento dos deveres da presente cláusula, permanecendo integralmente responsável por garantir sua observância.

5.8. O Contratante poderá realizar diligência para aferir o cumprimento dessa cláusula, devendo o Contratado atender prontamente eventuais pedidos de comprovação formulados.

5.9. O Contratado deverá prestar, no prazo fixado pelo Contratante, prorrogável justificadamente, quaisquer informações acerca dos dados pessoais para cumprimento da LGPD, inclusive quanto a eventual descarte realizado.

5.10. Bancos de dados formados a partir de contratos administrativos, notadamente aqueles que se proponham a armazenar dados pessoais, devem ser mantidos em ambiente virtual controlado, com registro individual rastreável de tratamentos realizados (LGPD, art.

37), com cada acesso, data, horário e registro da finalidade, para efeito de responsabilização, em caso de eventuais omissões, desvios ou abusos.

5.10.1. Os referidos bancos de dados devem ser desenvolvidos em formato interoperável, a fim de garantir a reutilização desses dados pela Administração nas hipóteses previstas na LGPD.

5.11. O presente instrumento está sujeito a ser alterado nos procedimentos pertinentes ao tratamento de dados pessoais, quando indicado pela autoridade competente, em especial a ANPD por meio de opiniões técnicas ou recomendações, editadas na forma da LGPD.

5.12. Os contratos e convênios de que trata o § 1º do art. 26 da LGPD deverão ser comunicados à autoridade nacional.[A22]

6. DA EXTINÇÃO CONTRATUAL[A23]

6.1. A contratação será extinta quando cumpridas as obrigações de ambas as partes, ainda que isso ocorra antes do prazo estipulado para tanto.

6.2. Se as obrigações não forem cumpridas no prazo estipulado, a vigência ficará prorrogada até a conclusão do objeto, caso em que deverá a Administração providenciar a readequação do cronograma fixado para a contratação.

6.3. Quando a não conclusão do objeto referida no item anterior decorrer de culpa do Contratado:

6.3.1. ficará ele constituído em mora, sendo-lhe aplicáveis as respectivas sanções administrativas; e

6.3.2 poderá a Administração optar pela extinção contratual e, nesse caso, adotará as medidas admitidas em lei para a continuidade da execução contratual

OU

~~6.4. A contratação será extinta quando vencido o prazo estipulado, independentemente de terem sido cumpridas ou não as obrigações de ambas as partes contraentes.~~

~~6.5. A contratação poderá ser extinta antes do prazo fixado, sem ônus para o Contratante, quando esta não dispuser de créditos orçamentários para sua continuidade ou quando entender que a contratação não mais lhe oferece vantagem.~~

~~6.6. A extinção nesta hipótese ocorrerá na próxima data de aniversário da contratação, desde que haja a notificação do Contratado pelo Contratante nesse sentido com pelo menos 2 (dois) meses de antecedência desse dia.[A24]~~

~~6.7. Caso a notificação da não continuidade da contratação de que trata este subitem ocorra com menos de 2 (dois) meses da data de aniversário, a extinção contratual ocorrerá após 2 (dois) meses da data da comunicação.[A25]~~

OU

~~6.8. O contrato será extinto quando vencido o prazo nele estipulado, observado o art. 75, inciso VIII, da Lei n.º 14.133/2021, independentemente de terem sido cumpridas ou não as obrigações de ambas as partes[A26] contraentes.~~

6.9. A contratação poderá ser extinta antes de cumpridas as obrigações nela estipuladas, ou antes do prazo fixado, por algum dos motivos previstos no artigo 137 da Lei nº 14.133/21, bem como amigavelmente, assegurados o contraditório e a ampla defesa.

6.9.1. Nesta hipótese, aplicam-se também os artigos 138 e 139 da mesma Lei.

6.9.2 A alteração social ou a modificação da finalidade ou da estrutura da empresa não ensejará a extinção se não restringir sua capacidade de concluir o objeto.

6.9.3. Se a operação implicar mudança da pessoa jurídica contratada, deverá ser formalizado termo aditivo para alteração subjetiva.

6.10. O termo de extinção, sempre que possível, será precedido:

6.10.1. Balanço dos eventos contratuais já cumpridos ou parcialmente cumpridos;

6.10.2. Relação dos pagamentos já efetuados e ainda devidos;

6.10.3. Indenizações e multas.

6.11. A extinção contratual não configura óbice para o reconhecimento do desequilíbrio econômico-financeiro, hipótese em que será concedida indenização por meio de termo indenizatório.

6.12. A contratação poderá ser extinta caso se constate que o Contratado mantém vínculo de natureza técnica, comercial, econômica, financeira, trabalhista ou civil com dirigente do órgão ou entidade contratante ou com agente público que tenha desempenhado função na licitação ou na contratação direta, ou atue na fiscalização ou na gestão contratuais, ou que deles seja cônjuge, companheiro ou parente em linha reta, colateral ou por afinidade, até o terceiro grau.

7. DOS CASOS OMISSOS

7.1. Os casos omissos serão decididos pelo Contratante, segundo as disposições contidas na Lei nº 14.133, de 2021, e demais normas federais aplicáveis e, subsidiariamente, segundo as disposições contidas na Lei nº 8.078, de 1990 – Código de Defesa do Consumidor – e normas e princípios gerais dos contratos.

8. ALTERAÇÕES

8.1. Eventuais alterações contratuais reger-se-ão pela disciplina dos arts. 124 e seguintes da Lei nº 14.133, de 2021.

8.2. O Contratado é obrigado a aceitar, nas mesmas condições contratuais, os acréscimos ou supressões que se fizerem necessários, até o limite de 25% (vinte e cinco por cento) do valor inicial atualizado da contratação e, no caso de reforma de edifício ou de equipamento, o limite para os acréscimos será de 50% (cinquenta por cento).

8.3. As supressões resultantes de acordo celebrado entre as partes contratantes poderão exceder o limite de 25% (vinte e cinco por cento) do valor inicial atualizado do contrato.[A28]

8.4. As alterações contratuais deverão ser promovidas mediante celebração de termo aditivo, submetido à prévia aprovação da consultoria jurídica do Contratante, salvo nos casos de justificada necessidade de antecipação de seus efeitos, hipótese em que a formalização do aditivo deverá ocorrer no prazo máximo de 1 (um) mês.

8.5. Registros que não caracterizam alterações contratuais podem ser realizados por simples apostila, dispensada a celebração de termo aditivo, na forma do art. 136 da Lei nº 14.133, de 2021.

9. FORO

9.1. Fica definido o Foro da Justiça Federal em, Seção Judiciária de para dirimir os litígios que decorrerem da execução contratual que não puderem ser compostos pela conciliação, conforme art. 92, §1º, da Lei nº 14.133, de 2021.

14. ANEXO II

ANEXO II

TERMO DE CIÊNCIA E CONCORDÂNCIA[A1]

Por meio deste instrumento, (*identificar o Contratado*) declara que está ciente e concorda com as disposições e obrigações previstas no *Edital OU Aviso de Contratação Direta*, no Termo de Referência e nos demais anexos a que se refere o *Pregão/Concorrência/Dispensa Eletrônico* nº...../20....., bem como que se responsabiliza, sob as penas da Lei, pela veracidade e legitimidade das informações e documentos apresentados durante o processo de contratação.

Local-UF, de de 20.... .

(Nome *e Cargo do Representante Legal*)

15. Responsáveis

Todas as assinaturas eletrônicas seguem o horário oficial de Brasília e fundamentam-se no §3º do Art. 4º do [Decreto nº 10.543, de 13 de novembro de 2020](#).

Despacho: Portaria Nº 1274, DE 12 DE MARÇO DE 2024

MARCELO ROSS

Agente de contratação



Assinou eletronicamente em 21/11/2025 às 11:54:07.

Despacho: Portaria Nº 1274, DE 12 DE MARÇO DE 2024

LUCIO MACHADO

Agente de contratação

RAUL CAPP PALLOTTA

Autoridade competente



Assinou eletronicamente em 21/11/2025 às 11:55:22.

HELIO GOMES DA SILVA JUNIOR

Autoridade competente

TERMO DE CONTRATO ADMINISTRATIVO Nº XX/XXXX

ANEXO II - MODELO DE TERMO DE
CONTRATO Lei nº 14.133, de 1º de

abril de 2021

OBRAS E SERVIÇOS DE ENGENHARIA – LICITAÇÃO



DEPARTAMENTO NACIONAL DE INFRAESTRUTURA DE TRANSPORTES

(Processo Administrativo nº 50609.000758/2024-52)

CONTRATO ADMINISTRATIVO Nº xx/xxxx, QUE FAZEM
ENTRE SI A UNIÃO, POR INTERMÉDIO DO A
SUPERINTENDÊNCIA REGIONAL DO DNIT NO ESTADO
DO PARANÁ..... E A
EMPRESA.....

A SUPERINTENDÊNCIA REGIONAL DO DNIT NO ESTADO DO PARANÁ, com sede na Av. Victor Ferreira do Amaral, 1500 - Tatumã - CEP: 82800-000, na cidade de Curitiba/PR, inscrito no CNPJ sob o nº 04.892.707/0020-73, nesta ato representado pelo Superintendente Regional, Hélio Gomes da Silva Junior, nomeado pela Portaria nº 570, de 16/06 /2023, publicada no Diário Oficial da União (DOU) de 28/06/2023 e em conformidade com as atribuições que lhe foram delegadas pela Portaria DG/DNIT n.º 931, de 30/05/2016, publicada DOU. de 01/06/2016, inscrito no CPF/MF sob o nº 631.*9*-4, doravante denominado CONTRATANTE, e o(a) [CONTRATADO], inscrito(a) no CNPJ/MF sob o nº [CNPJ], sediado(a) na [endereço], na cidade de [cidade]/[UF], doravante designado CONTRATADO, neste ato representado(a) por [nome e função no CONTRATADO], conforme [atos constitutivos da empresa] OU [procuração apresentada nos autos], tendo em vista o que consta no Processo nº 50609.000758/2024-52 e em observância às disposições da Lei nº 14.133, de 1º de abril de 2021, e demais legislação aplicável, resolvem celebrar o presente Termo de Contrato, decorrente do(a) [Pregão Eletrônico] nº XX/XXXX, mediante as cláusulas e condições a seguir enunciadas.

CLÁUSULA PRIMEIRA – OBJETO

1.1. O objeto do presente instrumento é a contratação de **serviços para Execução da instalação de nova entrada de energia elétrica da Superintendência Regional do DNIT Paraná em Curitiba, conforme projeto executivo aprovado na COPEL, com instalação do Ramal alimentador entre a nova Medição e Quadro Geral de Baixa Tensão - QGBT, as adequações necessárias no novo QGBT e nas instalações elétricas, além dos serviços de construção civil complementares, a serem realizados na Superintendência Regional do DNIT no Paraná, em Curitiba, conforme especificado na tabela abaixo e de acordo com as condições e exigências estabelecidas neste instrumento**, nas condições estabelecidas no Termo de Referência.

1.2. Objeto da contratação:

ITEM	ESPECIFICAÇÃO	CATSER	UNIDADE DE MEDIDA	QUANTI DADE	VALOR UNITÁRIO	VALOR TOTAL

**Comentado [A1]: ORIENTAÇÕES PARA USO DO MODELO –
LEITURA OBRIGATÓRIA**

- 1) O presente modelo de Contrato procura fornecer um ponto de partida para a definição do objeto e condições da contratação. As cláusulas contidas nos modelos de minuta contratual, ao contrário do TR, foram feitas para sofrerem poucas alterações. No entanto, havendo a necessidade de modificações, remanesce plenamente possível assim proceder.
- 2) A redação em preto consiste no que se espera ser invariável. Ela até pode sofrer modificações a depender do caso concreto, mas a diferença é que não são disposições feitas para variar. Por essa razão, quaisquer modificações nas partes em preto, sem marcação de itálico, devem necessariamente ser justificadas nos autos, sem prejuízo de eventual consulta ao órgão de assessoramento jurídico respectivo, a depender da matéria.
- 3) Os itens deste modelo destacados em vermelho itálico devem ser preenchidos ou adotados pelo órgão ou entidade pública contratante segundo critérios de oportunidade e conveniência, de acordo com as peculiaridades do objeto e cuidando-se para que sejam reproduzidas as mesmas definições nos demais instrumentos da contratação (minuta do Edital, se for o caso, e minuta de Termo de Referência), para que não conflitem. São previsões feitas para variarem. Eventuais justificativas podem ser exigidas a depender do caso.
- 4) Alguns itens receberam notas explicativas, destacadas para compreensão do agente ou setor responsável pela elaboração da Minuta Contratual, que deverão ser devidamente suprimidas ao se finalizar o documento na versão original.
- 5) Recomenda-se indicar no processo a versão (mês e ano) utilizada para elaboração da minuta, em especial ao encaminhar o feito para análise jurídica. Tal informação consta no rodapé do documento. Essa indicação pode ocorrer expressamente no despacho de encaminhamento ou mantendo-se o rodapé na minuta encaminhada, conforme o caso. É um dado importante já que indica qual o parâmetro a ser utilizado na checagem.
- 6) O registro das atualizações feitas (Nota de Atualização) em cada versão pode ser obtido na página principal dos modelos de licitações e contratos no site eletrônico da AGU. Quaisquer sugestões de alteração poderão ser encaminhadas ao e-mail: cgu_modeloscontratacao@agu.gov.br
- 7) Este modelo poderá ser adotado por todos os entes federados, conforme estabelece o inciso IV do art. 19 da Lei nº 14.133, de 1º de abril de 2021, com a realização das adequações eventualmente necessárias, sobretudo em virtude da possível existência de normas locais específicas, que poderão ser considerados no caso concreto.

Comentado [A2]: Nota explicativa: O PARECER

n.00004/2022/CNMLC/CGU/AGU (NUP: 00688.000716/2019-43), elaborado pela Câmara Nacional de Modelos de Licitação e Contratos Administrativos e aprovado pelo Consultor-Geral da União, ao tratar sobre a aplicação da Lei Geral de Proteção de Dados nos modelos de licitação e contratos, fixou o entendimento de que, nos contratos administrativos, "[...] não constem os números de documentos pessoais das pessoas naturais que irão assiná-los, como ocorre normalmente com os representantes da Administração e da empresa contratada. Em vez disso, propõe-se nos instrumentos contratuais os representantes da Administração sejam identificados apenas com a matrícula funcional [...]. Com relação aos representantes da contratada também se propõe que os instrumentos contratuais os identifiquem apenas pelo nome, até porque o art. 61 da Lei nº 8.666, de 1993, e o §1º do art. 89 da Lei nº 14.133, de 1º de abril de 2021, exigem apenas esse dado".

Comentado [A3]: Nota Explicativa: Caso seja exigida a garantia na modalidade seguro-garantia com cláusula de retomada, já no preâmbulo do contrato deverá ser acrescentada a menção à seguradora, com a respectiva qualificação, que será doravante designada como INTERVENIENTE ANUENTE.

TERMO DE CONTRATO ADMINISTRATIVO Nº **XX/XXXX**

1	Contratação de empresa especializada para a execução dos serviços de instalação de uma nova entrada de energia elétrica com posto de transformação aéreo em média tensão, em conformidade com o projeto executivo aprovado pela COPEL, incluindo a execução do ramal alimentador entre a entrada de serviço e o Quadro Geral de Baixa Tensão (QGBT), as adequações necessárias no novo QGBT e nas instalações elétricas internas, além dos serviços de construção civil complementares.	5606	Serviço	01	R\$ XXX	R\$ XXX
---	---	------	---------	----	----------------	----------------

1.3. Vinculam esta contratação, independentemente de transcrição:

- 1.3.1. O Termo de Referência;
 - 1.3.2. O Edital da Licitação;**
 - 1.3.3. A Proposta do CONTRATADO;
 - 1.3.4. Eventuais anexos dos documentos supracitados.
- 1.4. O regime de execução é o de *empreitada por preço global*.

CLÁUSULA SEGUNDA – VIGÊNCIA E PRORROGAÇÃO

- 2.1. *O prazo de vigência da contratação é de 300 dias contados do(a) emissão da Ordem de Serviço,, na forma do artigo 105 da Lei nº 14.133, de 2021.*
- 2.2. *O prazo de vigência será automaticamente prorrogado, independentemente de termo aditivo, quando o objeto não for concluído no período firmado acima, ressalvadas as providências cabíveis no caso de culpa do CONTRATADO, previstas neste instrumento.*

Comentado [A4]: Nota Explicativa: As disposições a seguir decorrem dos arts. 106 e 107 da Lei nº 14.133, de 2021, bem como dos dispositivos cabíveis da Instrução Normativa SEGES/MP nº 5 de 26 de maio de 2017, cuja aplicação aos processos de licitação de serviços de que dispõe a Lei nº 14.133, de 2021, foi autorizada pela Instrução Normativa SEGES/ME nº 98, de 26 de dezembro de 2022.

Comentado [A5]: Nota Explicativa: Utilizar a redação do subitem 2.1 e 2.2 para **contratos de escopo**, cuja vigência se fundamenta no art. 105 da Lei nº 14.133, de 2021

CLÁUSULA TERCEIRA – MODELOS DE EXECUÇÃO E GESTÃO CONTRATUAIS

3.1. O regime de execução contratual, os modelos de gestão e de execução, **matriz de risco**, assim como os prazos e condições de conclusão, entrega, observação e recebimento do objeto constam no Termo de Referência, anexo a este Contrato.

CLÁUSULA QUARTA – SUBCONTRATAÇÃO

4.1. As regras sobre a subcontratação do objeto são aquelas estabelecidas no Termo de Referência, anexo a este Contrato.

CLÁUSULA QUINTA – PREÇO

- 5.1. *O valor total da contratação é de R\$ **xxxxxx (xxxxxxxxxx)***

TERMO DE CONTRATO ADMINISTRATIVO Nº XX/XXXX

5.2. No valor acima estão incluídas todas as despesas ordinárias diretas e indiretas decorrentes da execução do objeto, inclusive tributos e/ou impostos, encargos sociais, trabalhistas, previdenciários, fiscais e comerciais incidentes, taxa de administração, frete, seguro e outros necessários ao cumprimento integral do objeto da contratação.

5.3. *O valor acima é meramente estimativo, de forma que os pagamentos devidos ao CONTRATADO dependerão dos quantitativos efetivamente fornecidos.*

Comentado [A6]: *Nota explicativa: Caso se trate de contrato de valor estimativo, em que a própria demanda é variável, cabe inserir o subitem acima.*

CLÁUSULA SEXTA - PAGAMENTO

6.1. O prazo para pagamento ao CONTRATADO e demais condições a ele referentes encontram-se definidos no Termo de Referência, anexo a este Contrato.

CLÁUSULA SÉTIMA - REAJUSTE

7.1. As regras acerca do reajuste do valor contratual são aquelas definidas no Termo de Referência, anexo a este Contrato.

CLÁUSULA OITAVA - OBRIGAÇÕES DO CONTRATANTE

8.1. São obrigações do CONTRATANTE:

- 8.1.1. Exigir o cumprimento de todas as obrigações assumidas pelo CONTRATADO, de acordo com o contrato e seus anexos;
- 8.1.2. Receber o objeto no prazo e condições estabelecidas no Termo de Referência;
- 8.1.3. Notificar o CONTRATADO, por escrito, sobre vícios, defeitos incorreções, imperfeições, falhas ou irregularidades verificadas na execução do objeto contratual, fixando prazo para que seja substituído, reparado ou corrigido, total ou parcialmente, às suas expensas, certificando-se de que as soluções por ele propostas sejam as mais adequadas;
- 8.1.4. Acompanhar e fiscalizar a execução do contrato e o cumprimento das obrigações pelo CONTRATADO;
- 8.1.5. Comunicar a empresa para emissão de Nota Fiscal relativa à parcela incontroversa da execução do objeto, para efeito de liquidação e pagamento, quando houver controvérsia sobre a execução do objeto, quanto à dimensão, qualidade e quantidade, conforme o art. 143 da Lei nº 14.133, de 2021;
- 8.1.6. Efetuar o pagamento ao CONTRATADO do valor correspondente à execução do objeto, no prazo, forma e condições estabelecidos no presente Contrato e no Termo de Referência;
- 8.1.7. Aplicar ao CONTRATADO as sanções previstas na lei e neste Contrato;
- 8.1.8. Não praticar atos de ingerência na administração do CONTRATADO, tais como:
 - 8.1.8.1. indicar pessoas expressamente nominadas para executar direta ou indiretamente o objeto CONTRATADO;
 - 8.1.8.2. fixar salário inferior ao definido em lei ou em ato normativo a ser pago pelo CONTRATADO;
 - 8.1.8.3. estabelecer vínculo de subordinação com funcionário do CONTRATADO;
 - 8.1.8.4. definir forma de pagamento mediante exclusivo reembolso dos salários pagos;
 - 8.1.8.5. demandar a funcionário do CONTRATADO a execução de tarefas fora do escopo do objeto da contratação; e
 - 8.1.8.6. prever exigências que constituam intervenção indevida da Administração na gestão interna do CONTRATADO.

TERMO DE CONTRATO ADMINISTRATIVO Nº XX/XXXX

8.1.9. Cientificar o órgão de representação judicial da Advocacia-Geral da União para adoção das medidas cabíveis quando do descumprimento de obrigações pelo CONTRATADO;

8.1.10. Explicitamente emitir decisão sobre todas as solicitações e reclamações relacionadas à execução do presente Contrato, ressalvados os requerimentos manifestamente impertinentes, meramente protelatórios ou de nenhum interesse para a boa execução do ajuste;

8.1.10.1. A Administração terá o prazo de 30 (trinta) dias, a contar da data do protocolo do requerimento para decidir, admitida a prorrogação motivada, por igual período.

8.1.11. Responder eventuais pedidos de reestabelecimento do equilíbrio econômico-financeiro feitos pelo CONTRATADO no prazo máximo de 30 (trinta) dias;

8.1.12. Notificar os emitentes das garantias quanto ao início de processo administrativo para apuração de descumprimento de cláusulas contratuais;

8.1.13. Comunicar o CONTRATADO na hipótese de posterior alteração do projeto pelo CONTRATANTE, no caso do art. 93, §2º, da Lei nº 14.133, de 2021;

8.1.14. Fornecer por escrito as informações necessárias para o desenvolvimento dos serviços objeto do contrato;

8.1.15. Realizar avaliações periódicas da qualidade dos serviços, após seu recebimento;

8.1.16. Assegurar que o ambiente de trabalho, inclusive seus equipamentos e instalações, apresentem condições adequadas ao cumprimento, pelo CONTRATADO, das normas de segurança e saúde no trabalho, quando o serviço for executado em suas dependências, ou em local por ela designado;

8.1.17. Previamente à expedição da ordem de serviço, verificar pendências, liberar áreas e/ou adotar providências cabíveis para a regularidade do início da sua execução.

8.2. A Administração não responderá por quaisquer compromissos assumidos pelo CONTRATADO com terceiros, ainda que vinculados à execução do contrato, bem como por qualquer dano causado a terceiros em decorrência de ato do CONTRATADO, de seus empregados, prepostos ou subordinados.

CLÁUSULA NONA - OBRIGAÇÕES DO CONTRATADO

9.1. O CONTRATADO deve cumprir todas as obrigações constantes deste Contrato e de seus anexos, assumindo como exclusivamente seus os riscos e as despesas decorrentes da boa e perfeita execução do objeto, observando, ainda, as obrigações a seguir dispostas:

9.2. Atender às determinações regulares emitidas pelo fiscal ou gestor do contrato ou autoridade superior e prestar todo esclarecimento ou informação por eles solicitados;

9.3. Reparar, corrigir, remover, reconstruir ou substituir, às suas expensas, no total ou em parte, no prazo fixado pelo fiscal do contrato, os bens e serviços nos quais se verificarem vícios, defeitos ou incorreções resultantes da execução ou dos materiais empregados;

9.4. Responsabilizar-se pelos vícios e danos decorrentes da execução do objeto, bem como por todo e qualquer dano causado à Administração ou terceiros, não reduzindo essa responsabilidade a fiscalização ou o acompanhamento da execução contratual pelo CONTRATANTE, que ficará autorizado a descontar dos pagamentos devidos ou da garantia, caso exigida, o valor correspondente aos danos sofridos;

9.5. Quando não for possível a verificação da regularidade no Sistema de Cadastro de Fornecedores – SICAF, o CONTRATADO deverá entregar ao setor responsável pela fiscalização do contrato, até o dia trinta do mês seguinte ao da prestação dos serviços, os seguintes documentos:

9.5.1. prova de regularidade relativa à Seguridade Social;

9.5.2. certidão conjunta relativa aos tributos federais e à Dívida Ativa da União;

Comentado [A7]: Nota Explicativa: Nos termos do art. 123 da Lei nº 14.133/21, a Administração tem o dever de decidir questões contratuais que lhe são apresentadas. O prazo desse item pode ser especificado pela Administração, conforme a complexidade do objeto contratual e os trâmites internos das áreas envolvidas na execução contratual. Caso não haja especificação, o art. 123, parágrafo único, da Lei nº 14.133, de 2021, e o art. 28, do Decreto nº 11.246, de 2022, estabelecem que o prazo será de um mês.

Comentado [A8]: Nota Explicativa: Essa disposição decorre do §4º, do art. 137, da Lei nº 14.133, de 2021.

Comentado [A9]: Nota Explicativa 1: No caso de órgãos ou entidades públicas vinculados ao Ministério da Economia, considerada a edição da Portaria ME nº 1.144, de 3 de fevereiro de 2021, que disciplina os procedimentos e as rotinas para prevenção do nepotismo e responsabilização das suas ocorrências no âmbito daquele Ministério, necessário incluir, nesse item, subitem com o seguinte teor: “x. Apresentar as declarações firmadas pelos terceirizados indicados aos postos de serviços contratados, em conformidade com o artigo 5º, inciso I, da Portaria ME nº 1.144, de 3 de fevereiro de 2021, atestando ausência de relação familiar ou de parentesco que importe a prática de nepotismo, nos termos do disposto no inciso II do artigo 2º daquele normativo.”

Comentado [A10]: Nota Explicativa. Este modelo contém obrigações gerais que podem ser aplicadas aos mais diversos tipos de contratações. Entretanto, compete ao órgão verificar as peculiaridades a fim de definir quais obrigações serão aplicáveis, incluindo, modificando ou excluindo itens a depender das especificidades do objeto.

Comentado [A11]: Nota Explicativa. Cada vício, defeito ou incorreção verificada pelo fiscal do contrato reveste-se de peculiar característica. Por isso que, diante da natureza do objeto contratado, pode ser impróprio determinar prazo único para as correções devidas, devendo o fiscal do contrato, avaliar o caso concreto, para o fim de fixar prazo para as correções.

Comentado [A12]: Nota Explicativa. Cada vício, defeito ou incorreção verificada pelo fiscal do contrato reveste-se de peculiar característica. Por isso que, diante da natureza do objeto contratado, pode ser impróprio determinar prazo único para as correções devidas, devendo o fiscal do contrato, avaliar o caso concreto, para o fim de fixar prazo para as correções.

TERMO DE CONTRATO ADMINISTRATIVO Nº XX/XXXX

9.5.3. certidões que comprovem a regularidade perante a Fazenda Municipal ou Distrital do domicílio ou sede do CONTRATADO;

9.5.4. Certidão de Regularidade do FGTS – CRF; e

9.5.5. Certidão Negativa de Débitos Trabalhistas – CNDT.

9.6. Responsabilizar-se pelo cumprimento das obrigações previstas em Acordo, Convenção, Dissídio Coletivo de Trabalho ou equivalentes das categorias abrangidas pelo contrato, por todas as obrigações trabalhistas, sociais, previdenciárias, tributárias, fiscais, comerciais e as demais previstas em legislação específica, cuja inadimplência não transfere a responsabilidade ao CONTRATANTE e não poderá onerar o objeto do contrato;

9.7. Comunicar ao Fiscal do contrato tempestivamente, observada a urgência da situação, qualquer ocorrência anormal ou acidente que se verifique no local da execução do objeto contratual, não ultrapassando o prazo de 24 (vinte e quatro) horas;

9.8. Paralisar, por determinação do CONTRATANTE, qualquer atividade que não esteja sendo executada de acordo com a boa técnica ou que ponha em risco a segurança de pessoas ou bens de terceiros;

9.9. Manter, durante toda a vigência do contrato, em compatibilidade com as obrigações assumidas, todas as condições exigidas para habilitação na licitação;

9.10. Cumprir, durante todo o período de execução do contrato, a reserva de cargos prevista em lei para pessoa com deficiência, para reabilitado da Previdência Social ou para aprendiz, bem como as reservas de cargos previstas na legislação;

9.11. Comprovar a reserva de cargos a que se refere a cláusula acima, no prazo fixado pelo fiscal do contrato, com a indicação dos empregados que preencheram as referidas vagas;

9.12. Guardar sigilo sobre todas as informações obtidas em decorrência do cumprimento do contrato;

9.13. Arcar com o ônus decorrente de eventual equívoco no dimensionamento dos quantitativos de sua proposta, inclusive quanto aos custos variáveis decorrentes de fatores futuros e incertos, devendo complementá-los, caso o previsto inicialmente em sua proposta não seja satisfatório para o atendimento do objeto da contratação, exceto quando ocorrer algum dos eventos arrolados no art. 124, II, d, da Lei nº 14.133, de 2021;

9.14. Cumprir, além dos postulados legais vigentes de âmbito federal, estadual ou municipal, as normas de segurança do CONTRATANTE;

9.15. Alocar os empregados necessários ao perfeito cumprimento das cláusulas deste contrato, com habilitação e conhecimento adequados;

9.16. Prestar os serviços dentro dos parâmetros e rotinas estabelecidos;

9.17. Fornecer todos os materiais, equipamentos, ferramentas e utensílios demandados, em quantidade, qualidade e tecnologia adequadas, com a observância às recomendações aceitas pela boa técnica, normas e legislação de regência;

9.18. Conduzir os trabalhos com estrita observância às normas da legislação pertinente, cumprindo as determinações dos Poderes Públicos, mantendo sempre limpo o local de execução do objeto e nas melhores condições de segurança, higiene e disciplina;

9.19. Submeter previamente, por escrito, ao CONTRATANTE, para análise e aprovação, quaisquer mudanças nos métodos executivos que fujam às especificações do memorial descritivo ou instrumento congênere;

9.20. Cumprir as normas de proteção ao trabalho, inclusive aquelas relativas à segurança e à saúde no trabalho;

Comentado [A13]: Nota explicativa 1: O artigo 193 do CTN preceitua que a prova da quitação de todos os tributos devidos dar-se-á no âmbito da Fazenda Pública interessada. Portanto, a comprovação de inscrição no cadastro de contribuinte e regularidade fiscal correspondente considerará a natureza da atividade objeto da contratação.
Via de regra, a prestação de serviços de modo geral é hipótese de incidência de tributação municipal (Imposto Sobre Serviços de Qualquer Natureza - ISSQN), conforme lista anexa à Lei Complementar nº 116/2003.
Existem, contudo, situações em que a prestação de um serviço pode dar ensejo à incidência de tributação estadual pelo ICMS. Como exemplos, citem-se os serviços de transporte interestadual e intermunicipal e os serviços de comunicação (art. 155, II, da CF/88), bem como as exceções expressamente previstas na lista da referida LC 116/2003.

TERMO DE CONTRATO ADMINISTRATIVO Nº XX/XXXX

9.21. Não submeter os trabalhadores a condições degradantes de trabalho, jornadas exaustivas, servidão por dívida ou trabalhos forçados;

9.22. Não permitir a utilização de qualquer trabalho do menor de dezesseis anos de idade, exceto na condição de aprendiz para os maiores de quatorze anos de idade, observada a legislação pertinente;

9.23. Não submeter o menor de dezoito anos de idade à realização de trabalho noturno e em condições perigosas e insalubres e à realização de atividades constantes na Lista de Piores Formas de Trabalho Infantil, aprovada pelo Decreto nº 6.481, de 12 de junho de 2008;

9.24. Receber e dar o tratamento adequado a denúncias de discriminação, violência e assédio no ambiente de trabalho;

9.25. Manter preposto aceito pela Administração no local da obra ou do serviço para representá-lo na execução do contrato;

9.25.1. A indicação ou a manutenção do preposto da empresa poderá ser recusada pelo órgão ou entidade, desde que devidamente justificada, devendo a empresa designar outro para o exercício da atividade.

9.26. Não contratar, durante a vigência do contrato, cônjuge, companheiro ou parente em linha reta, colateral ou por afinidade, até o terceiro grau, de dirigente do CONTRATANTE ou de agente público que tenha desempenhado função na licitação ou que atue na fiscalização ou gestão do contrato, nos termos do artigo 48, parágrafo único, da Lei nº 14.133, de 2021;

9.27. Prestar todo esclarecimento ou informação solicitada pelo CONTRATANTE ou por seus prepostos, garantindo-lhes o acesso, a qualquer tempo, ao local dos trabalhos, bem como aos documentos relativos à execução do contrato;

9.28. Promover a guarda, manutenção e vigilância de materiais, ferramentas, e tudo o que for necessário à execução do objeto, durante a vigência do contrato;

9.29. Assegurar aos seus trabalhadores ambiente de trabalho e instalações em condições adequadas ao cumprimento das normas de saúde, segurança e bem-estar no trabalho;

9.30. Fornecer equipamentos de proteção individual (EPI) e equipamentos de proteção coletiva (EPC), quando for o caso;

9.31. Garantir o acesso do CONTRATANTE, a qualquer tempo, ao local dos trabalhos, bem como aos documentos relativos à execução do contrato;

9.32. Promover a organização técnica e administrativa dos serviços, de modo a conduzi-los eficaz e eficientemente, de acordo com os documentos e especificações que integram o Termo de Referência, no prazo determinado;

9.33. Instruir seus empregados quanto à necessidade de acatar as normas internas da Administração;

9.34. Instruir seus empregados a respeito das atividades a serem desempenhadas, alertando-os a não executar atividades não abrangidas pelo contrato, devendo o CONTRATADO relatar ao CONTRATANTE toda e qualquer ocorrência neste sentido, a fim de evitar desvio de função;

9.35. Efetuar comunicação ao CONTRATANTE, assim que tiver ciência da impossibilidade de realização ou finalização do serviço no prazo estabelecido, para adoção de ações de contingência cabíveis. .

9.36. Manter os empregados nos horários predeterminados pelo CONTRATANTE;

9.37. Apresentar os empregados devidamente identificados por meio de crachá;

9.38. Apresentar ao CONTRATANTE, quando for o caso, a relação nominal dos empregados que adentrarão no órgão para a execução do serviço;

TERMO DE CONTRATO ADMINISTRATIVO Nº XX/XXXX

- 9.39. Observar os preceitos da legislação sobre a jornada de trabalho, conforme a categoria profissional;
- 9.40. Atender às solicitações do CONTRATANTE quanto à substituição dos empregados alocados, no prazo fixado pela fiscalização do contrato, nos casos em que ficar constatado descumprimento das obrigações relativas à execução do serviço, conforme descrito nas especificações do objeto;
- 9.41. Instruir os seus empregados, quanto à prevenção de incêndios nas áreas do CONTRATANTE;
- 9.42. Adotar as providências e precauções necessárias, inclusive consulta nos respectivos órgãos, se necessário for, a fim de que não venham a ser danificadas as redes hidrossanitárias, elétricas e de comunicação;
- 9.43. Estar registrada ou inscrita no Conselho Profissional competente, conforme as áreas de atuação previstas no Termo de Referência, em plena validade;
- 9.44. Obter junto aos órgãos competentes, conforme o caso, as licenças necessárias e demais documentos e autorizações exigíveis, na forma da legislação aplicável;
- 9.45. Elaborar o Diário de Obra, incluindo diariamente, pelo Engenheiro preposto responsável, as informações sobre o andamento do empreendimento, tais como, número de funcionários, de equipamentos, condições de trabalho, condições meteorológicas, serviços executados, registro de ocorrências e outros fatos relacionados, bem como os comunicados à Fiscalização e situação das atividades em relação ao cronograma previsto;
- 9.46. Refazer, às suas expensas, os trabalhos executados em desacordo com o estabelecido nas especificações, bem como substituir aqueles realizados com materiais defeituosos ou com vício de construção, pelo prazo de 05 (cinco) anos, contado da data de emissão do Termo de Recebimento Definitivo;
- 9.47. Utilizar somente matéria-prima florestal procedente, nos termos do artigo 11 do Decreto nº 5.975, de 2006, de:
- 9.47.1. manejo florestal, realizado por meio de Plano de Manejo Florestal Sustentável - PMFS devidamente aprovado pelo órgão competente do Sistema Nacional do Meio Ambiente - SISNAMA;
 - 9.47.2. supressão da vegetação natural, devidamente autorizada pelo órgão competente do Sistema Nacional do Meio Ambiente - SISNAMA;
 - 9.47.3. florestas plantadas; e
 - 9.47.4. outras fontes de biomassa florestal, definidas em normas específicas do órgão ambiental competente.
- 9.48. Comprovar a procedência legal dos produtos ou subprodutos florestais utilizados em cada etapa da execução contratual, nos termos do artigo 4º, inciso IX, da Instrução Normativa SLTI/MP nº 1, de 19/01/2010, por ocasião da respectiva medição, mediante a apresentação dos seguintes documentos, conforme o caso:
- 9.48.1. Cópias autenticadas das notas fiscais de aquisição dos produtos ou subprodutos florestais;
 - 9.48.2. Cópia dos Comprovantes de Registro do fornecedor e do transportador dos produtos ou subprodutos florestais junto ao Cadastro Técnico Federal de Atividades Potencialmente Poluidoras ou Utilizadoras de Recursos Ambientais - CTF, mantido pelo IBAMA, quando tal inscrição for obrigatória, acompanhados dos respectivos Certificados de Regularidade válidos, conforme artigo 17, inciso II, da Lei nº 6.938, de 1981, e legislação correlata;
 - 9.48.3. Documento de Origem Florestal – DOF, instituído pela Portaria nº 253, de 18/08/2006, do Ministério do Meio Ambiente, e Instrução Normativa IBAMA nº 21, de 24/12/2014, quando se tratar de produtos ou subprodutos florestais de origem nativa cujo transporte e armazenamento exijam a emissão de tal licença obrigatória; e

Comentado [A14]: Nota Explicativa: O Termo de Referência deverá definir os profissionais que serão necessários à execução do objeto licitado para, então, permitir delimitar a necessidade de inscrição do Contratado nos conselhos profissionais competentes, podendo haver mais de um no caso equipe multidisciplinar ou de as competências exigidas serem comuns aos profissionais necessários à execução do objeto contratual. Para serviços de engenharia, os conselhos profissionais que normalmente fiscalizam os profissionais necessários são o CREA, o CAU e o CFT.

TERMO DE CONTRATO ADMINISTRATIVO Nº XX/XXXX

9.48.4. Caso os produtos ou subprodutos florestais utilizados na execução contratual tenham origem em Estado que possua documento de controle próprio, o CONTRATADO deverá apresentá-lo, em complementação ao DOF, a fim de demonstrar a regularidade do transporte e armazenamento nos limites do território estadual.

9.49. Observar as diretrizes, critérios e procedimentos para a gestão dos resíduos da construção civil estabelecidos na Resolução nº 307, de 05/07/2002, com as alterações posteriores, do Conselho Nacional de Meio Ambiente - CONAMA, conforme artigo 4º, §§ 2º e 3º, da Instrução Normativa SLTI/MP nº 1, de 2010, nos seguintes termos:

9.49.1. O gerenciamento dos resíduos originários da contratação deverá obedecer às diretrizes técnicas e procedimentos do Programa Municipal de Gerenciamento de Resíduos da Construção Civil, ou do Projeto de Gerenciamento de Resíduos da Construção Civil apresentado ao órgão competente, conforme o caso.

9.49.2. Nos termos dos artigos 3º e 10º da Resolução CONAMA nº 307, de 2002, o CONTRATADO deverá providenciar a destinação ambientalmente adequada dos resíduos da construção civil originários da contratação, obedecendo, no que couber, aos seguintes procedimentos:

9.49.2.1. resíduos Classe A (reutilizáveis ou recicláveis como agregados): deverão ser reutilizados ou reciclados na forma de agregados, ou encaminhados a aterros de resíduos classe A de preservação de material para usos futuros.

9.49.2.2. resíduos Classe B (recicláveis para outras destinações): deverão ser reutilizados, reciclados ou encaminhados a áreas de armazenamento temporário, sendo dispostos de modo a permitir a sua utilização ou reciclagem futura.

9.49.2.3. resíduos Classe C (para os quais não foram desenvolvidas tecnologias ou aplicações economicamente viáveis que permitam a sua reciclagem/recuperação): deverão ser armazenados, transportados e destinados em conformidade com as normas técnicas específicas.

9.49.2.4. resíduos Classe D (perigosos, contaminados ou prejudiciais à saúde): deverão ser armazenados, transportados, reutilizados e destinados em conformidade com as normas técnicas específicas.

9.49.3. Em nenhuma hipótese o CONTRATADO poderá dispor os resíduos originários da contratação em aterros de resíduos sólidos urbanos, áreas de "bota fora", encostas, corpos d'água, lotes vagos e áreas protegidas por Lei, bem como em áreas não licenciadas.

9.49.4. Para fins de fiscalização do fiel cumprimento do Programa Municipal de Gerenciamento de Resíduos da Construção Civil, ou do Projeto de Gerenciamento de Resíduos da Construção Civil, conforme o caso, o CONTRATADO comprovará, sob pena de multa, que todos os resíduos removidos estão acompanhados de Controle de Transporte de Resíduos, em conformidade com as normas da Agência Brasileira de Normas Técnicas - ABNT, ABNT NBR ns. 15.112, 15.113, 15.114, 15.115 e 15.116, de 2004.

9.50. Observar as seguintes diretrizes de caráter ambiental:

9.50.1. Qualquer instalação, equipamento ou processo, situado em local fixo, que libere ou emita matéria para a atmosfera, por emissão pontual ou fugitiva, utilizado na execução contratual, deverá respeitar os limites máximos de emissão de poluentes admitidos na Resolução CONAMA nº 382, de 2006, e legislação correlata, de acordo com o poluente e o tipo de fonte.

9.50.2. Na execução contratual, conforme o caso, a emissão de ruídos não poderá ultrapassar os níveis considerados aceitáveis pela Norma NBR-10.151 - Avaliação do Ruído em Áreas Habitadas visando o conforto da comunidade, da Associação Brasileira de Normas Técnicas - ABNT, ou aqueles

TERMO DE CONTRATO ADMINISTRATIVO Nº XX/XXXX

estabelecidos na NBR-10.152 - Níveis de Ruído para conforto acústico, da Associação Brasileira de Normas Técnicas - ABNT, nos termos da Resolução CONAMA nº 01, de 1990, e legislação correlata.

9.51. Nos termos do artigo 4º, § 3º, da Instrução Normativa SLTI/MP nº 1, de 2010, deverão ser utilizados, na execução contratual, agregados reciclados, sempre que existir a oferta de tais materiais, capacidade de suprimento e custo inferior em relação aos agregados naturais, inserindo-se na planilha de formação de preços os custos correspondentes.

9.52. Responder por qualquer acidente de trabalho na execução dos serviços, por uso indevido de patentes registradas em nome de terceiros, por danos resultantes de defeitos ou incorreções dos serviços ou dos bens do CONTRATANTE, de seus funcionários ou de terceiros, ainda que ocorridos em via pública junto ao serviço de engenharia.

9.53. Realizar, conforme o caso, por meio de laboratórios previamente aprovados pela fiscalização e sob suas custas, os testes, ensaios, exames e provas que lhe caibam necessárias ao controle de qualidade dos materiais, serviços e equipamentos a serem aplicados nos trabalhos, conforme procedimento previsto nas especificações.

9.54. Providenciar, conforme o caso, as ligações definitivas das utilidades previstas no projeto (água, esgoto, gás, energia elétrica, telefone etc.), bem como atuar junto aos órgãos federais, estaduais e municipais e concessionárias de serviços públicos para a obtenção de licenças e regularização dos serviços e atividades concluídas (ex.: Habite-se, Licença Ambiental de Operação etc.).

CLÁUSULA DÉCIMA- OBRIGAÇÕES PERTINENTES À LGPD

10.1. *As partes deverão cumprir a Lei nº 13.709, de 2018 (LGPD), quanto a todos os dados pessoais a que tenham acesso em razão do certame ou do contrato administrativo que eventualmente venha a ser firmado, a partir da apresentação da proposta no procedimento de contratação, independentemente de declaração ou de aceitação expressa.*

10.2. *Os dados obtidos somente poderão ser utilizados para as finalidades que justificaram seu acesso e de acordo com a boa-fé e com os princípios do art. 6º da LGPD.*

10.3. *É vedado o compartilhamento com terceiros dos dados obtidos fora das hipóteses permitidas em Lei.*

10.4. *A Administração deverá ser informada no prazo de 5 (cinco) dias úteis sobre todos os contratos de suboperação firmados ou que venham a ser celebrados pelo CONTRATADO.*

10.5. *Terminado o tratamento dos dados nos termos do art. 15 da LGPD, é dever do CONTRATADO eliminá-los, com exceção das hipóteses do art. 16 da LGPD, incluindo aquelas em que houver necessidade de guarda de documentação para fins de comprovação do cumprimento de obrigações legais ou contratuais e somente enquanto não prescritas essas obrigações.*

10.6. *É dever do CONTRATADO orientar e treinar seus empregados sobre os deveres, requisitos e responsabilidades decorrentes da LGPD.*

10.7. *O CONTRATADO deverá exigir de suboperadores e subcontratados o cumprimento dos deveres da presente cláusula, permanecendo integralmente responsável por garantir sua observância.*

10.8. *O CONTRATANTE poderá realizar diligência para aferir o cumprimento dessa cláusula, devendo o CONTRATADO atender prontamente eventuais pedidos de comprovação formulados.*

10.9. *O CONTRATADO deverá prestar, no prazo fixado pelo CONTRATANTE, prorrogável justificadamente, quaisquer informações acerca dos dados pessoais para cumprimento da LGPD, inclusive quanto a eventual descarte realizado.*

10.10. *Bancos de dados formados a partir de contratos administrativos, notadamente aqueles que se proponham a armazenar dados pessoais, devem ser mantidos em ambiente virtual controlado, com registro*

Comentado [A15]: Nota Explicativa 1: As cláusulas dessa seção são necessárias para cumprimento da Lei nº 13.709, de 14 de agosto de 2018 (LGPD), caso a contratação envolva, de qualquer forma, o tratamento de dados pessoais, devendo ser incluída e ajustada nessa hipótese.

Nota Explicativa 2: Caso o objeto do contrato envolva, ainda que indiretamente, o acesso ou o tratamento de dados pessoais, é possível que a Administração estabeleça modelagem contratual por meio da qual seja imposto ao Contratado o dever de disponibilizar à Administração a possibilidade de acesso direto a esses dados, o que deve se dar com todas as cautelas cabíveis em relação ao tema. Vale lembrar que eventual requerimento administrativo do titular dos dados será direcionado à Administração, sendo certo que comandos oriundos de Autoridade Regulatória ou do Poder Judiciário serão igualmente direcionados à Administração, inclusive com risco de responsabilização objetiva. Por isso, em situações em que for justificável, fica a recomendação para que a Administração crie condições para que possa atender tempestivamente o requerimento do titular dos dados ou eventual comando regulatório ou judicial. Tudo isso para que a Administração tenha condições de atender o requerimento ou comando tempestivamente, sem depender exclusivamente do Contratado para tanto. O tema deve ser avaliado pela Administração com base nos riscos da contratação em relação aos dados pessoais eventualmente envolvidos.

Comentado [A16]: Nota Explicativa: Conforme PARECER n. 00004/2022/CNMLC/CGU/AGU, é possível também a exigência de declaração, firmada por representante da empresa, de que seus empregados estão capacitados e/ou firmaram termo de responsabilidade de cumprimento da LGPD. Ademais, em situações específicas, é possível exigir tal providência de cada empregado. Incumbe ao Contratante avaliar a necessidade de medida dessa natureza.

Comentado [A17]: Nota Explicativa: Se o Contratante entender oportuno, é possível especificar, nesta cláusula, rotinas ou diligências mais adequadas ao objeto contratual respectivo.

TERMO DE CONTRATO ADMINISTRATIVO Nº XX/XXXX

individual rastreável de tratamentos realizados (LGPD, art. 37), com cada acesso, data, horário e registro da finalidade, para efeito de responsabilização, em caso de eventuais omissões, desvios ou abusos.

10.10.1. *Os referidos bancos de dados devem ser desenvolvidos em formato interoperável, a fim de garantir a reutilização desses dados pela Administração nas hipóteses previstas na LGPD.*

10.11. *O contrato está sujeito a ser alterado nos procedimentos pertinentes ao tratamento de dados pessoais, quando indicado pela autoridade competente, em especial a ANPD por meio de opiniões técnicas ou recomendações, editadas na forma da LGPD.*

10.12. *Os contratos e convênios de que trata o § 1º do art. 26 da LGPD deverão ser comunicados à autoridade nacional.*

CLÁUSULA DÉCIMA PRIMEIRA – GARANTIA DE EXECUÇÃO

11.1. *Será exigida a prestação de garantia na presente contratação, conforme regras constantes do Termo de Referência.*

CLÁUSULA DÉCIMA SEGUNDA – INFRAÇÕES E SANÇÕES ADMINISTRATIVAS

12.1. As regras acerca de infrações e sanções administrativas referentes à execução do contrato são aquelas definidas no Termo de Referência, anexo a este Contrato.

CLÁUSULA DÉCIMA TERCEIRA – DA EXTINÇÃO CONTRATUAL

13.1. *O contrato será extinto quando cumpridas as obrigações de ambas as partes, ainda que isso ocorra antes do prazo estipulado para tanto.*

13.2. *Se as obrigações não forem cumpridas no prazo estipulado, a vigência ficará prorrogada até a conclusão do objeto, caso em que deverá a Administração providenciar a readequação do cronograma fixado para o contrato.*

13.3. *Quando a não conclusão do contrato referida no item anterior decorrer de culpa do CONTRATADO:*

13.3.1. *ficará ele constituído em mora, sendo-lhe aplicáveis as respectivas sanções administrativas; e*

13.3.2. *poderá a Administração optar pela extinção do contrato e, nesse caso, adotar as medidas admitidas em lei para a continuidade da execução contratual*

13.4. O contrato poderá ser extinto antes de cumpridas as obrigações nele estipuladas, ou antes do prazo nele fixado, por algum dos motivos previstos no artigo 137 da Lei nº 14.133, de 2021, bem como amigavelmente, assegurados o contraditório e a ampla defesa.

13.5. Nesta hipótese, aplicam-se também os artigos 138 e 139 da mesma Lei.

13.6. A alteração social ou a modificação da finalidade ou da estrutura da empresa não ensejará a extinção se não restringir sua capacidade de concluir o contrato.

13.7. Se a operação implicar mudança da pessoa jurídica contratada, deverá ser formalizado termo aditivo para alteração subjetiva.

13.8. O termo de extinção, sempre que possível, será precedido:

13.8.1. Do balanço dos eventos contratuais já cumpridos ou parcialmente cumpridos;

13.8.2. Da relação dos pagamentos já efetuados e ainda devidos;

13.8.3. Das indenizações e multas.

13.9. A extinção do contrato não configura óbice para o reconhecimento do desequilíbrio econômico-financeiro, hipótese em que será concedida indenização por meio de termo indenizatório.

Comentado [A18]: Nota Explicativa 1: Recomenda-se avaliar e, se for o caso, incluir disposição sobre transferência internacional de dados, estabelecendo alguma rotina para sua eventual realização. Trata-se de questão específica para contratos que envolvam o tratamento de dados no seu objeto, não sendo medida necessária para contratos em geral.

Nota explicativa 2: Todas as disposições da presente cláusula são meramente indicativas. Pode ser necessário que se suprimam algumas das obrigações ou se arremem outras, conforme as peculiaridades do órgão e as especificações do serviço a ser executado.

TERMO DE CONTRATO ADMINISTRATIVO Nº XX/XXXX

13.10. O CONTRATANTE poderá ainda:

13.10.1. nos casos de obrigação de pagamento de multa pelo CONTRATADO, reter a garantia prestada a ser executada, conforme legislação que rege a matéria; e

13.10.2. nos casos em que houver necessidade de ressarcimento de prejuízos causados à Administração, nos termos do inciso IV do art. 139 da Lei nº 14.133, de 2021, reter os eventuais créditos existentes em favor do CONTRATADO decorrentes do contrato.

13.11. O contrato poderá ser extinto caso se constate que o CONTRATADO mantém vínculo de natureza técnica, comercial, econômica, financeira, trabalhista ou civil com dirigente do órgão ou entidade contratante ou com agente público que tenha desempenhado função na licitação, ou atue na fiscalização ou na gestão do contrato, ou que deles seja cônjuge, companheiro ou parente em linha reta, colateral ou por afinidade, até o terceiro grau.

CLÁUSULA DÉCIMA QUARTA – ALTERAÇÕES

14.1. Eventuais alterações contratuais reger-se-ão pela disciplina dos arts. 124 e seguintes da Lei nº 14.133, de 2021.

14.2. O CONTRATADO é obrigado a aceitar, nas mesmas condições contratuais, os acréscimos ou supressões que se fizerem necessários, até o limite de 25% (vinte e cinco por cento) do valor inicial atualizado do contrato, e, no caso de reforma de edifício ou de equipamento, o limite para os acréscimos será de 50% (cinquenta por cento).

14.3. As supressões resultantes de acordo celebrado entre as partes contratantes poderão exceder o limite de 25% (vinte e cinco por cento) do valor inicial atualizado do contrato.

14.4. As alterações contratuais deverão ser promovidas mediante celebração de termo aditivo, submetido à prévia aprovação da consultoria jurídica do CONTRATANTE, salvo nos casos de justificada necessidade de antecipação de seus efeitos, hipótese em que a formalização do aditivo deverá ocorrer no prazo máximo de 1 (um) mês.

14.5. Registros que não caracterizam alteração do contrato podem ser realizados por simples apostila, dispensada a celebração de termo aditivo, na forma do art. 136 da Lei nº 14.133, de 2021.

CLÁUSULA DÉCIMA QUINTA – DOTAÇÃO ORÇAMENTÁRIA

15.1. As despesas decorrentes da presente contratação correrão à conta de recursos específicos consignados no Orçamento Geral da União deste exercício, na dotação abaixo discriminada:

- I) Gestão/unidade: 393028/39252;
- II) Fonte de recursos: 1000000000;
- III) Programa de trabalho: 26.122.0032.2000.0001;
- IV) Elemento de despesa: 33.90.39.16; e
- V) Plano interno: DAF00003; e
- VI) Nota de empenho;

15.2. A dotação relativa aos exercícios financeiros subsequentes será indicada após aprovação da Lei Orçamentária respectiva e liberação dos créditos correspondentes, mediante apostilamento.

CLÁUSULA DÉCIMA SEXTA – DOS CASOS OMISSOS

16.1. Os casos omissos serão decididos pelo CONTRATANTE, segundo as disposições contidas na Lei nº 14.133, de 2021, e demais normas federais aplicáveis e, subsidiariamente, segundo as disposições contidas na Lei nº 8.078, de 1990 – Código de Defesa do Consumidor – e normas e princípios gerais dos contratos.

Comentado [A19]: Nota Explicativa: A Consultoria-Geral da União, por meio do PARECER n. 00061/2024/DECOR/CGU/AGU (NUP: 00688.001623/2024-01), uniformizou o entendimento de que é possível a supressão do objeto do contrato administrativo em percentual superior a 25% (art. 125 da Lei 14.133/2021), mediante acordo entre as partes, nos seguintes termos:

"36. Diante de tudo quanto exposto, conclui-se ser possível a supressão parcial consensual de contrato administrativo em percentual superior àqueles estabelecidos pelo art. 125 da Lei 14.133/2021.

37. Tal supressão parcial consensual do contrato administrativo deve respeitar os princípios enunciados no art. 5º da Lei 14.133/2021; deve ser adequadamente fundamentada; e pode ensejar a responsabilização de servidor por falha do projeto.

38. Sugere-se, ainda, veicular, no edital da licitação, a possibilidade de supressão do contrato administrativo de maneira consensual em percentual superior ao estabelecido no art. 125 da Lei 14.133/2021."

Comentado [A20]: Nota Explicativa: O art. 106, II, da Lei nº 14.133, de 2021 prevê para contratações de fornecimentos continuados que "a Administração deverá atestar, no início da contratação e de cada exercício, a existência de créditos orçamentários vinculados à contratação e a vantagem em sua manutenção".

Comentado [A21]: Nota explicativa: No Acórdão n.º 2569/2018 – Plenário, o TCU concluiu que "A Administração Pública pode invocar a Lei 8.078/1990 (CDC), na condição de destinatária final de bens e serviços, quando suas prerrogativas estabelecidas na legislação de licitações e contratos forem insuficientes para garantir a proteção mínima dos interesses da sociedade [...]". (cf. Boletim de Jurisprudência n.º 244, sessões 6 e 7 de novembro de 2018). Consta do referido Acórdão, nesse sentido, que:

"307. Como é exposto no exame técnico transcrito no relatório do TC-016.501/2003-0, acolhido integralmente pelo Relator do Acórdão 1.670/2003-Plenário, Ministro-Substituto Lincoln Magalhães da Rocha, a Lei 8.078/1990 é aplicável à Administração Pública enquanto consumidora de bens e serviços. Isso porque ao definir, em seu art. 2º, 'consumidor' como toda pessoa física ou jurídica que adquira ou utilize produto ou serviço como destinatário final, a Lei não fez nenhuma exceção, podendo, portanto, a Administração Pública se utilizar de todos os direitos ali estabelecidos na condição de consumidora. Ainda de acordo com o citado relatório, esse é o entendimento dos doutrinadores Leon Fredja, Celso Bastos e Toshio Mukai. Diversas outras deliberações do TCU também vão nesse sentido, como o Acórdão 1.729/2008-TCU-Plenário, de relatoria do Ministro Valmir Campelo, o Acórdão 5.736/2011-TCU-Primeira Câmara, de relatoria do Ministro-Substituto Weder de Oliveira, e as Decisões 634/1996 e 1.045/2000, ambas do Plenário, de relatoria dos ministros Homero Santos e Adylson Motta, respectivamente."

TERMO DE CONTRATO ADMINISTRATIVO Nº XX/XXXX

CLÁUSULA DÉCIMA SÉTIMA – PUBLICAÇÃO

17.1. Incumbirá ao CONTRATANTE divulgar o presente instrumento no Portal Nacional de Contratações Públicas (PNCP), na forma prevista no art. 94 da Lei 14.133, de 2021, bem como no respectivo sítio oficial na Internet, em atenção ao art. 91, *caput*, da Lei n.º 14.133, de 2021, e ao art. 8º, §2º, da Lei n. 12.527, de 2011, c/c art. 7º, §3º, inciso V, do Decreto n. 7.724, de 2012.

CLÁUSULA DÉCIMA OITAVA– FORO

18.1. Fica eleito o Foro da Justiça Federal em Curitiba, Seção Judiciária de Curitiba/PR para dirimir os litígios que decorrerem da execução deste Termo de Contrato que não puderem ser compostos pela conciliação, conforme art. 92, §1º, da Lei nº 14.133, de 2021.

Curitiba, na data de sua assinatura

Representante legal do CONTRATANTE

Representante legal do CONTRATADO

Testemunha 1

Testemunha 2

ANEXO III

**TERMO DE ADESÃO VOLUNTÁRIA À POLÍTICA ANTIFRAUDE E ANTICORRUPÇÃO DO
DEPARTAMENTO NACIONAL DE INFRAESTRUTURA DE TRANSPORTES (DNIT) Nº
_____/20____**

A empresa, com sede na cidade de, no Estado, situada à ruan.º....., bairro....., CEP..... inscrita no CNPJ/MF sob o n.º....., neste ato representada por seu representante legal....., cargo....., vem, por intermédio deste Termo, **aderir voluntariamente à Política Antifraude e Anticorrupção do DNIT**, COMPROMETENDO-SE a:

1. Difundir as vedações impostas pela Política Antifraude e Anticorrupção do DNIT a todos os funcionários da empresa.
 2. Cumprir e exigir o cumprimento da Lei nº 12.846/2013 (Lei Anticorrupção) e demais normas pertinentes ao tema em todos os níveis, rechaçando qualquer ato ou atividade que constitua ou possa ser entendido como ato lesivo aos interesses da Administração Pública.
 3. Denunciar ao DNIT qualquer ação ou omissão que venha a ter conhecimento e que importem em descumprimento da Política Antifraude e Anticorrupção do DNIT, da legislação Anticorrupção vigente e aos demais normativos de combate à fraude e a atos de corrupção.
 4. Declaro ter plena ciência de que o descumprimento do disposto neste Termo de Adesão ensejará, independentemente de culpa ou dolo, na rescisão motivada do contrato celebrado com o DNIT, bem como as demais medidas cabíveis nas esferas administrativas e criminais.
- E, por compreender e aceitar sem reservas todo o exposto acima, assino o presente Termo para que produza todos os efeitos.

DATA

ASSINATURA DO REPRESENTANTE LEGAL

TESTEMUNHA 1

TESTEMUNHA 2



REPÚBLICA FEDERATIVA DO BRASIL
MINISTÉRIO DOS TRANSPORTES
DEPARTAMENTO NACIONAL DE INFRAESTRUTURA DE TRANSPORTES
DIRETORIA
SUPERINTENDÊNCIA REGIONAL NO ESTADO _____

ANEXO IV - TERMO DE COMPROMISSO ÉTICO

A empresa, com sede na cidade de, no Estado, situada à ruan.º....., bairro....., CEP..... inscrita no CNPJ/MF sob o n.º....., neste ato representada por seu representante legal....., cargo....., e a Superintendência Regional do DNIT no Estado do Paraná, com sede na Av. Victor Ferreira do Amaral, 1500 - Tarumã - CEP: 82800-000, na cidade de Curitiba/PR, inscrito no CNPJ sob o nº 04.892.707/0020-73, nesta ato representado pelo Superintendente Regional, Sr. Hélio Gomes da Silva Junior, nomeado pela Portaria nº 570, de 16/06/2023, publicada no Diário Oficial da União (DOU) de 28/06/2023 e em conformidade com as atribuições que lhe foram delegadas pela Portaria DG/DNIT n.º 931, de 30/05/2016 e n.º 224 de 156 de janeiro de 2020, e tendo em vista o que consta no Processo nº 50609.001515/2025-12 vêm, por meio deste Termo, firmar o compromisso público de conduzir a gestão deste contrato fundamentado nos mais elevados princípios éticos e morais, estimulando e promovendo a conduta ética dos empregados e servidores públicos envolvidos nesta relação ora estabelecida, e atuando decisivamente na prevenção da fraude e corrupção, contribuindo assim para um ambiente de transparência e integridade.

Declaram expressamente a concordância com as disposições do Código de Ética do DNIT e do Código de Ética Profissional do Servidor Público Civil do Poder Executivo Federal, pautando suas condutas com aquelas previstas naquele instrumento.

Curitiba/PR, na data de sua assinatura

Representante Legal

Gestor do Contrato / DNIT

NOTA EXPLICATIVA

Os editais de licitação abrangem toda sorte de assuntos e temas, mas um em especial, é pouco ou quase nunca referenciado. Negócios para serem bem-sucedidos necessitam de um fundamento de base, o elemento que diferencia o certo do errado: a Ética.

O Dicionário Michaelis define ética como:

1 Ramo da filosofia que tem por objetivo refletir sobre a essência dos princípios, valores e problemas fundamentais da moral, tais como a finalidade e o sentido da vida humana, a natureza do bem e do mal, os fundamentos da obrigação e do dever, tendo como base as normas consideradas universalmente válidas e que norteiam o comportamento humano.

2 **POR EXT** Conjunto de princípios, valores e normas morais e de conduta de um indivíduo ou de grupo social ou de uma sociedade.

Etimologicamente, **Ética**, vem do grego *ethos* e significa caráter, comportamento. Objeto de interesse da Filosofia, o estudo da ética é centrado na sociedade e no comportamento humano, sendo que o **pensamento ético** busca julgar o comportamento humano, dizendo o que é certo e errado, justo e injusto, refletindo as escolhas que o homem faz.

A função do pensamento ético é manter a ordem social, estabelecendo os limites do agir em comunidade. A ética é construída ao longo do tempo, apoiada nos valores e princípios morais de determinada sociedade. Os códigos éticos visam proteger a sociedade das injustiças e do desrespeito em qualquer esfera social, estabelecendo as referências e limites das relações sociais.

A ética empresarial busca que a realização dos negócios ocorra dentro de um padrão ético satisfatório, introduzindo a conduta ética e os valores morais na realização dos mesmos como um meio de melhoria da vida em sociedade, e consequentemente, do bem-estar dos indivíduos que a compõe.

Em especial, as relações contratuais públicas-privadas devem primar pela adoção incondicional dos mais elevados princípios éticos e valores morais aceitos pela sociedade brasileira, impondo os limites que independem da positividade das condutas esperadas na construção do patrimônio público, que se utiliza dos recursos públicos arrecadados da população e a ela devem retornar, com a devida prestação de serviços e cumprimento das políticas públicas estabelecidas pelos representantes da sociedade em seu nome.

E sendo o DNIT a autarquia com a competência para implementar, em sua esfera de atuação, a política formulada para a administração da infraestrutura do Sistema Federal de Viação, compreendendo sua operação, manutenção, restauração ou reposição, adequação de capacidade, e ampliação mediante construção de novas vias e terminais (Lei 10.233/2001), a este pretexto e em cumprimento a essa importante política pública, possui a relevante responsabilidade de gerir recursos e patrimônio públicos expressivos, de importância estratégica ao país com o esmero, transparência e integridade que necessariamente devem envolver e comprometer todos com quem estabelece suas relações contratuais.

Como já mencionado, as regras positivadas advém da formalização da moral praticada pela sociedade, e esta tem como origem os princípios éticos praticados por seus cidadãos.

Assim, o princípio ético praticado é importante de ser regulamente reafirmado, para sempre se constituir no guia e referência das partes envolvidas no negócio empreendido.

Com este propósito e para que o alcance e disseminação do princípio ético seja o mais amplo possível, o DNIT institui nesse instrumento o documento denominado “**Termo de Compromisso Ético**”, a ser firmado no ato da assinatura do contrato de prestação de serviços / fornecimento de bens previsto neste ato convocatório.

O Termo de Compromisso Ético deste edital reflete o comprometimento do agente privado envolvido nesta aquisição pública, externando a vontade e a disposição em aderir, **livre e autonomamente**, às disposições do “*Código de Ética do DNIT*”, assim como do “*Código de Ética Profissional do Servidor Público Civil do Poder Executivo Federal*” (ambos instrumentos referenciados nos fundamentos legais deste edital).

**COMISSÃO DE ÉTICA DO DEPARTAMENTO NACIONAL DE
INFRAESTRUTURA DE TRANSPORTES**



Documento assinado eletronicamente por **Raul Capp Pallotta, Coordenador de Administração e Finanças**, em 29/10/2025, às 16:46, conforme horário oficial de Brasília, com fundamento no art. 4º, § 3º, do [Decreto nº 10.543, de 13 de novembro de 2020](#).



A autenticidade deste documento pode ser conferida no site https://sei.dnit.gov.br/sei/controlador_externo.php?acao=documento_conferir&id_orgao_acesso_externo=0, informando o código verificador **22855373** e o código CRC **0D856169**.

Referência: Processo nº 50609.001515/2025-12

SEI nº 22855373



MINISTÉRIO DOS
TRANSPORTES



Av. Victor Ferreira do Amaral, 1500
CEP 82.800-000
Curitiba/PR |